Народная газета

ОБЩЕСТВЕННО-ПОЛИТИЧЕСКИЙ ЕЖЕНЕДЕЛЬНИК

http://ulpravda.ru

№ 8 (269), 20 февраля 2019 г.

ТУРИЗМ

Галина Черненко:
«Межсезонье - лучшее время для путешествий»

НАРОДНАЯ ЛИНИЯ

Сугробы есть - трактористов нет

КУЛЬТПОХОД

Сенгилеевскому краеведческому музею - 55 лет!

ПРОБЛЕМЫ И РЕШЕНИЯ

Выселки никому не нужны

Снижение ставок по ипотеке, проблема обманутых дольщиков, формирование благоприятной городской среды - эти и другие вопросы, которые, без преувеличения, волнуют каждого, обсудили на расширенном заседании Госсовета.

Формат - новый, в таком ключе работают с осени прошлого года. Заявленную тему обсуждают теперь в течение нескольких дней с участием правительства и регионов. Акцент - на достижение задач, поставленных в приоритетных национальных проектах и майском указе президента. В финальной дискуссии принял участие Владимир Путин.

■ стр. 7

НЕПОЗНАННОЕ

Тайны наших сновидений

Осознанный переход в другую реальность поможет побороть страхи.

Группа психологов пришла к выводу, что человек способен сделать сны осознанными и управлять их ходом для преодоления фобий, тревожащих его в реальной жизни.

■ стр. 26

Призы счастливым подписчикам!

Любимые читатели! В пятницу, 22 февраля, в 11.00 в редакции «Народной газеты» (ул. Пушкинская, 11) состоится традиционный розыгрыш призов среди наших подписчиков.

При себе нужно иметь паспорт и подписной абонемент.

Танк своими руками

Житель Димитровграда Валерий Агафонов вместе с единомышленниками восстанавливает военную технику времен Великой Отечественной. Они уже собрали «катюшу», броневик, танк Т-34, а в планах... истребитель!

Продолжение темы на стр. 12, 21

dimitrovgrad.ru

До 26 февраля включительно продлен карантин по ОРВИ в школах, это решение было принято 19 февраля на заседании санитарно-противоэпидемической комиссии.

В понедельник из-за сильного ветра в Ульяновске в 20 местах произошло отключение уличного освещения, сломан один светофор.

25 марта на базе УлГАУ состоится региональный форум «Развитие сельских территорий», участниками которого станут около 300 человек, представляющих муниципалитеты области.

ХОРОШАЯ НОВОСТЬ

На строительство и дороги

Более семи миллиардов рублей дополнительно поступит в бюджет Ульяновской области из федерального центра.

В ближайшее время, по словам губернатора, средства официально распределят между ведомствами.

Основные направления, на которые направят деньги, уже известны. Больше всего получат министерства строительства и архитектуры (1,7 миллиарда рублей) и энергетики, ЖКК и городской среды (1,2 миллиарда). На безопасные и качественные дороги пойдет миллиард рублей, на господдержку малого и среднего предпринимательства будет направлено 627 миллионов рублей. Министерству образования и науки выделят 781 миллион рублей, минздраву - 651 миллион и 637 миллионов - министерству семейной, демографической политики и социального благополучия.

Планируется, что сегодня законопроект о внесении изменений в бюджет будет рассмотрен на заседании правительства и направлен депутатам ЗСО для обсуждения. С учетом этих поступлений общая сумма дотаций из федерального бюджета составит почти 15 миллиардов рублей.

ГРУСТНАЯ НОВОСТЬ

Дефицитный газ

В области продолжает оставаться острой проблема с подвозом баллонного газа в села.

Губернатор потребовал в кратчайшие сроки решить вопрос.

По словам министра энергетики, ЖКК и городской среды Александра Черепана, потребность по всем селам составляет 11 872 баллона. В области определены пять точек поставки газа.

- В последние десять суток поставщик обеспечивал подвоз газа на территорию этих пяти баз, что позволило полностью обеспечить заявленную потребность. В дальнейшем руководство муниципалитетов должно обеспечить доставку газа до конечных потребителей в каждом населенном пункте, - рассказал министр.

К настоящему времени поставки полностью обеспечены в Инзенском районе. Активно решается вопрос в Базарносызганском, Барышском, Вешкаймском, Карсунском, Кузоватовском, Николаевском, Новоспаском, Радищевском, Старомайнском, Тереньгульском, Ульяновском, Цильнинском и Чердаклинском районах. Двухмесячные запасы газа подготовлены в Мелекесском и Новомалыклинском районах.

Как сказал председатель правительства Александр Смекалин, все необходимые документы для компенсации затрат муниципалитетам уже подготовлены.

Что важнее? Какая новость перевешивает? Выбирайте, дорогие читатели. На следующей неделе подведем общий счет ваших голосов. Посмотрим, как событие-лидер прошло для нашего региона. Ждем ваших звонков по телефону редакции 30-17-00.

ПОГОДА НА ВСЮ НЕДЕЛЮ

Среда, 20 февраля	Четверг, 21 февраля	Пятница, 22 февраля
ветер - юз, 6 м/с	ветер - юз, 5 м/с	ветер - юз, 6 м/с
t днем -2° С	t днем -1° С	t днем -3° С
t ночью -10° С	t ночью -2° С	t ночью -9° С

Суббота, 23 февраля	Воскресенье, 24 февраля	Понедельник, 25 февраля	Вторник, 26 февраля
ветер - сз, 4 м/с	ветер - з, 1 м/с	ветер - ю, 7 м/с	ветер - с, 5 м/с
t днем -14° С	t днем -14° С	t днем -4° С	t днем -6° С
t ночью -16° С	t ночью -22° С	t ночью -16° С	t ночью -6° С

Президент выступит с ежегодным Посланием Федеральному собранию

Президент России Владимир Путин огласит Послание Федеральному собранию сегодня, 20 февраля, в Гостином дворе.

На официальном сайте президента России kremlin.ru в понедельник опубликован список журналистов, аккредитованных для освещения этого события. На мероприятие приедет 761 представитель российских и иностранных СМИ, среди которых корреспонденты, фоторепортеры, операторы и переводчики.

В прошлом году глава государства огласил Послание в Центральном выставочном зале «Манеж», а до этого мероприятие проходило в Кремле. Как передает РИА «Новости», пресс-секретарь президента объяснил, что Большой Георгиевский зал Кремлевского дворца на ремонте. «В этот раз не успеваем к Посланию, поэтому мероприятие пройдет в другом месте», - сказал Дмитрий Песков.

Прямую трансляцию Послания Президента будут осуществлять телеканалы «Россия 1», «Россия 24» и «Первый канал». Начало в 12.00.

Фото kremlin.ru

ФОТОФАКТ

Фото Павла ШАЛАГИНА

«Бессмертный батальон» - так по аналогии с «Бессмертным полком» назвали акцию, приуроченную к 30-летию вывода войск из Афганистана. Она проходила в Ульяновске, Тюмени, Орле, Череповце и других городах. Акция в Ульяновске собрала 600 участников с портретами павших воинов-интернационалистов. Ветераны войны, их дети, родители, друзья и близкие - все несли фотографии героев Афганской войны. «Полк» большой, а «батальон» маленький, и все-таки он напоминает нам, что войны не остались в прошлом после взятия Берлина. К сожалению, не остались.

Часть обрела командира

Марк КРОЛЬСКИЙ

На аппаратном совещании губернатор Сергей Морозов представил нового начальника Ульяновского гарнизона.

Министерство обороны на эту должность назначило подполковника Романа Панкова. Одновременно с гарнизоном он возглавит 623-й межвидовой региональный учебный центр войск связи. Глава области призвал руководителей муниципальных образований в ближайшее время познакомиться с новым начальником гарнизона.

- Мы готовы к диалогу и взаимодействию по всем вопросам, отнесенным к компетенции Министерства обороны, в том числе по военно-патриотическому воспитанию молодежи, - призвал глав муниципалитетов Роман Панков.

Должность начальника гарнизона стала вакантной в октябре прошлого года, после того как был задержан с поличным при получении взятки его прежний руководитель - полковник Александр Молчанов. Один из коммерсантов, который занимался поставками продуктов питания в часть, принес офицеру 50 тысяч рублей. Оба были задержаны на месте военной контрразведкой при участии оперативников ФСБ.

В начале недели городским спасателям пришлось искать двоих потерявшихся лыжников, которые заблудились в лесном массиве на Верхней Террасе. На это ушло около двух часов.

11 ульяновских школьников отправятся в начале марта в Йошкар-Олу, чтобы принять участие в интеллектуальной олимпиаде Приволжского федерального округа.

26 февраля регион присоединится к всероссийской акции ««Единый день сдачи ЕГЭ родителями». Главной площадкой проведения акции станет школа № 21.

Нарушений на миллиард

Иван ПОРФИРЬЕВ

В 2019 году число камер на дорогах области увеличится.

Всю прошлую неделю в Ульяновске только и было разговоров, что про резонансное ДТП на улице Гончарова, где иномарка врезалась в дом. Два человека погибли, а пять (!) пассажиров пострадали.

Буквально за пару дней до трагедии в областном правительстве прошло совещание, на котором обсуждалась в том числе и ситуация с ДТП. По данным, озвученным начальником УГИБДД УМВД России по Ульяновской области Геннадием Полухиным, за прошлый год ситуация с авариями улучшилась. Стало меньше самих ДТП, сократилось число погибших и пострадавших - на девять, семь и семь с половиной процентов соответственно. Правда, не везде. Например, в Чердаклинском, Сурском, Тереньгульском и Цильнинском районах число аварий возросло. Это именно те районы, через которые проходят крупные межрегиональные трассы, как минимум часть из которых недавно была отремонтирована. Можно предположить, что кто-то из попавших там в аварии решил «дать газу» на хорошей дороге.

В целом же абсолютное большинство аварий в регионе приходится на областной центр. В том числе и тех случаев, где не обошлось без ранений и жертв.

Возвращаясь к теме ДТП на Гончарова, стоит напомнить, что погибший водитель сел за руль, не имея на то прав. За прошлый год сотрудникам ДПС удалось задержать 198 человек, таким же образом нарушивших закон. А более 400 водителей были привлечены к уголовной ответственности за вождение в нетрезвом виде. 229 из них суд уже признал виновными по соответствующей статье УК РФ. Количество нарушений, которые совершили ульяновские водители, исчисляется гигантскими цифрами.

- Благодаря системе фотовидеофиксации удалось зарегистрировать 1,62 миллиона нарушений. Сумма штрафов, которая была выписана за эти нарушения, - около 1,6 миллиарда рублей, - рассказывает Геннадий Полухин.

Но главное, как считают в ГИБДД, камеры на дорогах помогли снизить аварийность и ликвидировать многие очаги ДТП, существовавшие как на городских дорогах, так и на трассах области. Все-таки большинство водителей предпочитают сбросить скорость перед камерой, чтобы не получить «письмо счастья» и не попасть в аварию.

КПК «ДОВЕРИТЕЛЬНЫЙ»:
три причины «ЗА»

Кредитный потребительский кооператив «ДОВЕРИТЕЛЬНЫЙ» шагает по стране. В непростой экономический период КПК «ДОВЕРИТЕЛЬНЫЙ» - одна из немногих финансовых организаций, которые продолжают развиваться и открывать филиалы в городах по всей России. На сегодняшний день насчитывается уже пять филиалов кооператива.

В чем причина такой востребованности и популярности КПК «ДОВЕРИТЕЛЬНЫЙ» среди населения? Почему люди, в том числе и жители Ульяновска, доверяют именно этому кооперативу?

Объяснения просты и лежат на поверхности.

Первое, чем привлекает КПК «ДОВЕРИТЕЛЬНЫЙ», - это выгодные условия. Доходность по договорам сбережений здесь достигает 13,95%! Это один из самых высоких процентов не только в нашем городе, но и в России. Вложив деньги и начав копить с КПК «ДОВЕРИТЕЛЬНЫЙ», пайщики действительно получают ощутимую прибыль и чувствуют, как растет их финансовое состояние.

- Минимальная сумма сбережений - **1 000 рублей.**
- Процентные ставки - **до 13,95%!!!**
- Для вступления в КПК «ДОВЕРИТЕЛЬНЫЙ» необходимы только паспорт, пенсионное удостоверение для тарифа «Пенсионные сбережения».

Второе - прозрачность. Согласитесь, вложить деньги даже на очень привлекательных условиях рискнут немногие. Людям нужно быть уверенными в том, что свои деньги они не потеряют. В КПК «ДОВЕРИТЕЛЬНЫЙ» - все по закону:

♦ **КПК «ДОВЕРИТЕЛЬНЫЙ» действует на основании Федерального закона «О кредитной кооперации».**

♦ **КПК «ДОВЕРИТЕЛЬНЫЙ» входит в реестр кредитных потребительских кооперативов Центробанка РФ, соблюдает все его требования и находится под серьезным контролем.**

♦ **КПК «ДОВЕРИТЕЛЬНЫЙ» входит в состав СРО «Центральное Кредитное Объединение».**

Третье - атмосфера и отношение. В КПК «ДОВЕРИТЕЛЬНЫЙ» к каждому пайщику относятся с большим уважением и вниманием. Все расскажут, покажут, объяснят и даже чай-кофе предложат. В офис КПК «ДОВЕРИТЕЛЬНЫЙ» хочется возвращаться снова и снова: здесь тепло, уютно и комфортно.

Подавляющее большинство тех, кто побывал в офисе кооператива, подробно узнают об условиях и гарантиях КПК «ДОВЕРИТЕЛЬНЫЙ», делают однозначный выбор и оформляют договор сбережений.

Мы ждем и вас тоже! Приходите, узнайте о нас больше и начинайте копить! Путь к финансовой стабильности лежит через КПК «ДОВЕРИТЕЛЬНЫЙ»!

ДОВЕРИТЕЛЬНЫЙ
кредитный потребительский кооператив

НАМ ДОВЕРЯЮТ!

13,95 % годовых

Пример расчета на 500 000 руб.

НАДЕЖНЫЕ СБЕРЕЖЕНИЯ	Сумма % в месяц	5 638р.
ВЗНОС ОТ 1000 РУБЛЕЙ	Сумма % за 12 мес.	72 007р.

КПК «Доверительный»: г. Ульяновск, ул. Карла Маркса, 13а, корпус 2, ТЦ «Мираж». Телефон +7 (8422) 24-21-19. Режим работы: пн. - пт. с 9.00 до 18.00.

На правах рекламы

Кредитный потребительский кооператив «Доверительный» ИНН 7325142307, ОГРН 1167325051552, член Ассоциации Саморегулируемая организация кредитных потребительских кооперативов «Центральное Кредитное Объединение», является участником системы страхования сбережений пайщиков кредитных кооперативов (НКО МОВС, договор от ГО КПК_00243 от 04.06.2018 г.), действует на основании ФЗ № 190 «О кредитной кооперации». Сбережения принимаются только от пайщиков кооператива. Стать пайщиком кооператива могут дееспособные лица, достигшие 16 лет, оплатившие разово вступительный взнос 20 руб., обязательный паевой взнос 20 руб., взнос в резервный фонд 20 руб. и членский взнос 20 руб. ежемесячно. Кооператив вправе отказать в приеме в кооператив без объяснения причин. Пайщики кооператива несут субсидиарную ответственность по обязательствам кооператива в пределах невнесенной части дополнительного взноса. *Сберегательная программа «Пенсионные сбережения». Ставка 13,95% годовых, существует возможность капитализации. Доходы облагаются НДФЛ. Срок договора 12 месяцев. Минимальная сумма сбережения - 1 000 рублей. Возможно пополнение сбережений от 1 000 рублей. Максимальная сумма сбережений - согласно действующему законодательству. Возможно досрочное расторжение договора. При досрочном расторжении договора выплата процентов производится по ставке 0,35% годовых. Для заключения договора по сберегательной программе «Пенсионные сбережения» необходимо предъявить пенсионное удостоверение. Не является публичной офертой. Условия действительны с 17.12.2018 года до отмены кооперативом.

С дополнительной информацией и условиями приема сбережений можете ознакомиться в офисах КПК «Доверительный» по адресу: г. Ульяновск, ул. Карла Маркса, 13а, корпус 2, ТЦ «Мираж», или по телефону +7 (8422) 24-21-19.

ДНЕВНИК ГУБЕРНАТОРА

13 февраля

В Совете Федерации завершились Дни Ульяновской области. Губернатор Сергей Морозов встретился с председателем верхней палаты Валентиной Матвиенко и представил спикеру выставку достижений региона. На Часе субъекта глава области обратился к сенаторам с просьбой поддержать проекты и инициативы, представленные на заседаниях профильных комитетов Совета Федерации.

14 февраля

На Российском инвестиционном форме в Сочи губернатор подписал соглашения о создании производства игрушек в Димитровграде (с белорусской компанией) и лекарственных средств в индустриальном парке «Заволжье» (с индийско-британской компанией). С генеральным директором «КАМАЗа» Сергеем Когогиным обсудили перспективы развития Димитровградского индустриального парка «Мастер». Об улучшении обслуживания населения договорились с гендиректором «Почты России» Николаем Подгузовым.

15 февраля

Заключено соглашение о сотрудничестве между корпорацией развития Ульяновской области и фондом «Росконгресс», Российским фондом прямых инвестиций, Агентством Дальнего Востока по привлечению инвестиций и поддержке экспорта на инвестиционном форуме в Сочи.

16 февраля

В Ленинском мемориале губернатор наградил ветеранов боевых действий в честь 30-летия окончания войны в Афганистане, посетил выставку и поприветствовал зрителей концерта, посвященного юбилейной дате.

17 февраля

Воскресенье глава области провел в Карсунском районе. Сергей Морозов осмотрел проведенный капитальный ремонт в языковском подразделении Карсунской районной больницы. В кадетской школе-интернате имени В.С. Чечеватова обсуждалось строительство нового корпуса на 400 учеников. Образовательному учреждению вручен новый школьный автобус. На встрече с сельскими старостами и главами поселений района обсуждались вопросы развития сельских территорий.

18 февраля

Основными темами аппаратного совещания стали вопросы очистки дорог и крыш от снега, тарифообразования, роста цен на продукты питания и перехода на цифровое телевещание. Губернатор посетил в больнице бойцов ОМОНа, получивших ранения при взрыве гранаты во время учений возле Новоульяновска. Глава области пообещал держать ситуацию на личном контроле и помочь с их дальнейшим трудоустройством.

19 февраля

В Москве губернатор участвовал в обсуждениях вопросов предоставления материнского капитала, прошедших в партии «Единая Россия».

«Дом детства» отмечен на «Доске почёта России»

Ульяновский детский дом с почти 100-летней историей включен в федеральный электронный реестр «Доска почета России». В категории «Персоны» на этом же ресурсе отмечена директор «Дома детства» Наталья Жидкова.

Детский дом семейного типа для детей с ограниченными возможностями здоровья расположен в Заволжском районе. В лесопарковой зоне для воспитанников от рождения до 23 лет выстроен коттеджный поселок. Дети живут в нем семьями, по 6-7 человек в каждой. На базе детского дома работает «Служба примирения» - ребятам, пострадавшим от жестокого обращения, оказывается психологическая помощь.

- Главная наша задача - чтобы каждый ребенок обрел свою семью, чтобы у каждого из них было счастливое детство, - рассказывает директор. - Поэтому мы работаем в школе приемных родителей, сотрудничаем с замещающими семьями, с теми, кто приходит к нам за помощью в консультативную службу детского дома.

В начале февраля «Дом детства» подал заявки на конкурс проекта «Доска почета России» в два раздела: «Лучшая организация России» и «Лучший руководитель России». На днях стало известно, что он выиграл в обеих номинациях.

- Это признание нашей работы, нашей лидирующей позиции, и, конечно, нам очень приятно, что многолетний труд коллектива был отмечен, - подчеркнула Наталья Жидкова.

Сама она пришла работать в детский дом в 2004 году, а через три года возглавила его. Свою работу директор считает непростой, но благодарной.

- Мне кажется, наши дети в чем-то похожи на меня, - признается она. - Они растут самостоятельными и рассудительными, стремятся добиваться поставленных целей, любят край, где живут, и свою большую страну. Я хочу, чтобы наши дети были настоящими людьми, и они не обманывают этих надежд.

Директор подчеркивает : в «Доме детства» трудится команда единомышленников, поэтому все почетные звания - это общая заслуга коллектива.

Проживать 25 жизней

«Самым классным классным» Ульяновской области стала учитель географии ульяновской средней школы № 25 имени Н.К. Крупской Венера Кучаткова. Начав свою педагогическую карьеру всего шесть лет назад, она уже успела завоевать доверие и любовь своих учеников и их родителей.

Региональный конкурс профмастерства завершился в Ульяновске 7 февраля. По итогам заочного тура в финальный этап конкурса «Самый классный классный» вышли десять педагогов со всей области. Всем им предстояло несколько испытаний: представить на суд жюри самопрезентацию, защитить инновационный опыт, пройти собеседование с экспертами, провести мастер-класс, победить в нескольких конкурсах.

- Что значит быть классным руководителем? Казалось бы, все просто: тебе поручают класс, и ты им руководишь, несешь ответственность. Однако для меня это нечто большее, - рассуждает победительница. - Классный руководитель не просто должность, это образ жизни, когда ты проживаешь не только свою жизнь, но и 25 других - их радости и печали, успехи и ошибки.

Работать в ульяновскую школу № 25 Венера Кучаткова пошла сразу после окончания университета, в 2013 году. Сейчас педагог совмещает несколько ролей: кроме классного руководства и преподавания географии, она ведет кружок по изучению татарского языка и заведует пришкольным участком.

Готовиться к серьезному конкурсу, по признанию победительницы, ей помогали коллеги и ученики.

- Я считаю, что во взаимоотношениях с детьми должно быть меньше формализма и больше человеческого общения, поэтому мы с ребятами много ходим на экскурсии, в походы и просто говорим друг с другом, - рассказала она.

В каждом из своих учеников-семиклассников Венера Кучаткова видит самостоятельную личность и стремится развивать в них искренность, честность и живую заинтересованность во всем, что происходит вокруг.

Берём всё, что предлагают

Со дня открытия первой в Ульяновске общественной библиотеки на Локомотивной, 9 прошло более года. Зачинателем проекта был Владимир Анисимов, страстный любитель книг. Он и нынче руководит библиотекой.

По словам Анисимова, сейчас на стеллажах 35 тысяч книг. Каждая девятая книга поступила сюда из частных библиотек. Люди звонят и предлагают забрать книги. Дело в том, что истинные хозяева книг, которые собирали их десятилетиями, ушли в мир иной, а новым эти книги не особо нужны.

- Мы не выбираем - берем все, что предлагают. Но мы не еще одна муниципальная библиотека. У нас порядки свои, особенные. Да, в библиотеке есть абонемент, читальный зал, в то же время каждый посетитель может забрать отсюда понравившуюся ему книгу и принести другую взамен. Насколько я знаю, такой услуги нет ни в одной библиотеке России. А еще большую часть наших изданий можно купить, цена чисто символическая - 30 рублей. Эти деньги идут на коммунальные расходы. И, наконец, у нас есть отдельный стеллаж, книги с которого можно забрать просто так, бесплатно, таких изданий около 1000, - поясняет Владимир Николаевич.

В 2018 году библиотека выиграла правительственный грант, на эти средства издали книгу «Этнография Симбирского Поволжья», рассказывающую о деревенском быте и укладе нашей губернии второй половины XIX века. Тогда 97 процентов населения проживало в деревнях и селах. Над книгой трудился целый коллектив ученых педагогического университета.

Работа библиотеки состоит из многих направлений. В дальнейшем в приоритете будет краеведение. Отсюда будут пополняться фонды сельских библиотек области литературой историко-краеведческого содержания. В этом году также собираются переиздать монографию одного из лучших наших краеведов XIX века - Павла Мартынова «Город Симбирск за 250 лет его существования». Сотрудничает библиотека и с соседними регионами, на стеллажах строем стоят книги на национальных языках, привезенные из Татарстана, Чувашии, Мордовии.

Владимир Николаевич считает, что слухи о смерти бумажной версии книг сильно преувеличены, поэтому он просит не сдавать книги в макулатуру, не утилизировать семейные библиотеки. В них вложено много труда, они пригодятся будущим поколениям. Если у вас дома или где-нибудь накопились книги, звоните по телефону 75-33-69. Добровольцы приедут и заберут их у вас.

Подготовили
Анастасия ГАЙНУТДИНОВА,
Николай ЛАРИОНОВ

«Герои. Наше время» - так громко, почти по-лермонтовски, называется эта рубрика, в центре которой - удивительные люди. Они не хотят изменить, перевернуть мир. Они просто делают что могут и тем самым меняют среду вокруг себя. Если вы знаете таких людей, среди которых ваши родные, друзья, коллеги, пишите в редакцию «Народной». Почтовый адрес редакции: 432017, Ульяновск, ул. Пушкинская, 11. Или воспользуйтесь электронной почтой: glavrednarod@mail.ru.

Ульяновцы предлагают

Пять самых важных инициатив, прозвучавших в Совете Федерации

Егор ТИТОВ

В Совете Федерации прошли во второй раз Дни Ульяновской области. Выдвинутые на расширенных заседаниях комитетов предложения от региона могут серьезно изменить нашу жизнь, а также вылиться в законы для всей страны.

1 Новая развязка Президентского моста в левобережье

Цена вопроса - 3,3 миллиарда рублей, которые будут выделяться с 2021 по 2023 годы. По словам министра промышленности и транспорта Дмитрия Вавилина, будут построены магистральная улица с четырьмя полосами движения, кольцевой развязкой на пересечении улиц Врача Михайлова и Оренбургской, четыре путепровода и наземный переход.

2 Дорога в объезд Димитровграда

Ее ожидаемая длина - 40 километров. Трасса будет на 10 миллиардов дороже развязки Президентского моста. Она задумана для тех же целей: в городе атомщиков, где создается второй в мире центр МАГАТЭ, необходимо, как и в областном центре, развести автомобильные потоки.

3 Брошенные земли - под стройку...

Комитет по обороне и безопасности поддержал ульяновцев в вопросе передачи на баланс области трех участков Минобороны. Два из них находятся за Волгой - это арсенал ВМФ и химсклады, расположенные поблизости, третий - в северной части города. Все они находятся в заброшенном состоянии. Как сказала министр строительства и архитектуры Алсу Садретдинова, их планируют использовать для возведения жилых микрорайонов, поскольку больше свободных площадей для этих нужд в городе нет.

4 ... и поля

Министр агропромышленного комплекса и развития сельских территорий Михаил Семенкин выступил за упрощение процедуры передачи брошенных земель из федеральной в муниципальную собственность. Отдельно он коснулся привлечения в села молодых специалистов и субсидирования аграрных вузов. Дополнительная потребность в квалифицированных кадрах в перспективе на пять лет составит 1 400 человек, на что потребуется 344,8 миллиона рублей средств на выплаты молодым специалистам.

5 Налоги по месту жительства

С рядом предложений по совершенствованию налогового законодательства выступил губернатор Сергей Морозов. Например, перенести предельный срок уплаты имущественных налогов с 1 декабря на 1 октября и взимать НДФЛ не по месту работы, а по месту жительства налогоплательщика.

- Поздняя уплата имущественных налогов негативно сказывается на местных бюджетах, у которых возникает недостаток средств по выполнению взятых на себя обязательств, - сказал Сергей Морозов.

Все предложения ульяновской делегации будут окончательно рассмотрены на пленарном заседании Совфеда 27 февраля.

Кстати

С предложениями выступили не только ульяновцы, но и спикер СФ Валентина Матвиенко. Оказалось, она многое знает о нашей области. И про родину Колобка, и про фестиваль «Соединяя берега», главным событием которого является заплыв через Волгу. В нем она предложила поучаствовать сенаторам.

- А что, слабо вам? - обратилась Валентина Ивановна к членам Совета Федерации.

Губернатор в свою очередь пригласил спикера на фестиваль боевых искусств ТАФИСА и «Японскую весну на Волге».

ЦИТАТА

Председатель Совета Федерации Валентина Матвиенко:

- Впервые за всю историю проведения региональных дней все десять комитетов Совета Федерации посвятили свою работу обсуждению положительного опыта области, и на всех заседаниях шло заинтересованное обсуждение. Ульяновская область - один из динамично развивающихся регионов, и эффективные управленческие решения, принимаемые руководством, дают хороший результат.

Какие ещё проекты получили поддержку:

- строительство нового спального корпуса в доме-интернате для престарелых и инвалидов в Акшуате на 150 мест;
- возведение инфекционного корпуса областной детской клинической больницы имени Ю Ф. Горячева и хирургического корпуса областного онкологического диспансера;
- включение в госпрограммы нескольких строящихся школ и детсадов: на 375 мест в Старой Майне и Мулловке, на 500 мест в Новоспасском и на 1 100 мест в Димитровграде. Во втором по величине городе области в госпрограмму попадет и возводящееся дошкольное образовательное учреждение на 240 мест;
- реконструкция очистных сооружений в Новоульяновске и первый этап реконструкции городских очистных сооружений канализации правобережья Ульяновска. В планах - реконструкция очистных сооружений в Ульяновске, Димитровграде, Барыше, Сенгилее, Цемзаводе и Старой Майне. Поддержали сенаторы и строительство нового водовода в областном центре, который позволит снабжать артезианской водой правобережную часть Ульяновска.

Кредитный потребительский кооператив «СБЕРКНИЖКА», ИНН 1841074235, ОГРН 1171832024033, член СРО «Губернское кредитное содружество», действует на основании ФЗ № 190 «О кредитной кооперации». Сбережения принимаются только от пайщиков кооператива. Стать пайщиком кооператива могут дееспособные лица, достигшие 16 лет. Чтобы стать пайщиком кооператива, необходимо единовременно оплатить вступительный взнос в размере 50 рублей, обязательный паевой взнос в размере 50 рублей. Кооператив вправе отказать в приеме в кооператив без объяснения причин. Пайщики кооператива несут субсидиарную ответственность по обязательствам кооператива в пределах невнесенной части дополнительного взноса *. Сберегательная программа «Пенсионные сбережения». Ставка 13,95% годовых, доходы облагаются НДФЛ. Срок договора 12 месяцев. Минимальная сумма сбережения - 1 000 рублей. Возможно пополнение сбережений от 1 000 рублей. Максимальная сумма сбережений - согласно действующему законодательству. Возможно досрочное расторжение договора. При досрочном расторжении договора выплата процентов производится по ставке 0,35% годовых. Допускается частичное снятие денежных средств, но не более 30% от суммы сбережений и не более 1 раза за весь период действия договора. Для заключения договора по сберегательной программе «Пенсионные сбережения» необходимо предъявить пенсионное удостоверение. Не является публичной офертой. Условия действительны с 11.02.2019 года до отмены кооперативом. С дополнительной информацией и условиями приема сбережений можете ознакомиться в офисах КПК «СБЕРКНИЖКА» по адресу: г. Ульяновск, ул. Гончарова, 31/1 или по телефонам 8(800) 551-77-28, 8(8422) 42-50-82.

Если у вас есть вопросы к исполнительной, законодательной и судебной власти, вы можете задавать их на страницах нашей газеты

Сугробы есть - трактористов нет

Игорь УЛИТИН, Егор ТИТОВ

■ Дорожники к последствиям метелей и снегопадов оказались не готовы.

«Кто-нибудь вообще чистит эти тротуары?!» - самый популярный зимний вопрос в Ульяновске. Действительно, если дороги в городе все-таки чистят, то про тротуары на большинстве улиц будто забыли.

В редакцию звонят недовольные ульяновцы, жалуются, что в некоторых местах дорожки стали просто огромными сугробами. Например, на углу проспекта Нариманова и улицы Урицкого или на улице Тимирязева, возле стадиона «Симбирск»... Список можно продолжать.

Другие горожане сетуют на огромные снежные «ограждения» вдоль дорог.

- Я переходил улицу Красноармейскую на углу с Красногвардейской и едва не угодил под колеса джипа, потому что из-за сугроба не видно, идет человек по зебре или нет, - буквально кричал нам в трубку пенсионер Иван Яковлев.

Нашему читателю еще повезло, а вот двум женщинам, пытавшимся перейти дорогу на улице 12 Сентября, нет: из-за такого же сугроба автомобиль сбил их насмерть.

Завалены снегом и остановки, на которых становится опасно садиться в общественный транспорт. Читательница Алевтина Пападина рассказала, что такая ситуация сложилась на остановке «Путепровод». Для нее, пожилого человека, сесть в маршрутку или выйти из нее - настоящее испытание.

Все жалобы мы адресовали «Дорремстрою», который занимается уборкой снега в Ульяновске.

- В этом году выпало очень много снега. К сожалению, у нас не хватает трактористов. Именно трактористов, потому что тракторы-то есть, - сказал заместитель директора «Дорремстроя» Сергей Рябов. - И если в прошлые годы выходило работать каждый день по 15-16 тракторов, то в этом году - восемь-девять.

Но, несмотря даже на такие обстоятельства, пешеходные переходы от сугробов в «Дорремстрое» обязались очистить в течение этой недели. Приведут в порядок, по словам Сергея Рябова, и остановки общественного транспорта. Но не все.

- Часть остановок в городе обязаны убирать представители бизнеса. «Путепровод» в их числе. К сожалению, большинство из них устранилось от расчистки снега на остановках, где находятся их торговые объекты, - добавил Сергей Валерианович.

А что же с сугробами на тротуарах? Их тоже обещали убрать, но постепенно. А в первую очередь разобраться с полутораметровыми кучами снега на Урицкого и Тимирязева. Но таких сугробов по городу не два и не три. А если верить сайту Росгидрометцентра, то снегопады в регионе еще не заканчиваются. Судя по всему, убирать снег с улиц Ульяновска будет уже весеннее солнце.

Фото Игоря УЛИТИНА

Тем временем

В субботу в Старой Сахче Мелекесского района рухнула крыша школы. К счастью, никто не пострадал.

Губернатор Сергей Морозов поставил на аппаратном совещании вопрос о своевременной очистке кровель от снега и наледи.

- В настоящее время это проблема номер один в области, - сказал глава региона.

По словам министра энергетики, ЖКК и городской среды Александра Черепана, в области неубранными остаются 1 400 придомовых территорий (30% от общего количества) и 966 кровель (35%).

На вопрос губернатора, к какому времени очистят все крыши, министр ответил, что к четвергу устранят все последствия снегопада. Если вновь пойдут осадки, составят новый план и в соответствии с ним будут убирать кровли.

Сергей Морозов распорядился производить все необходимые работы в круглосуточном режиме.

- Давайте продумаем организацию месячника с проведением субботников по борьбе с этими льдинами, глыбами и накатами, - сказал глава области.

Обратил внимание губернатор и на протечки крыш. Как сообщил Александр Черепан, в области таких проблемных объектов 241, в большинстве случаев это дома, попавшие по судебному решению под необходимость капремонта. С управляющими компаниями ведется работа по устранению протечек.

- За выходные поступило 89 обращений жителей о протечках крыш. В 53 случаях составлены акты о нанесенном ущербе, в 36 случаях хозяев квартир не было на месте. Акты передали в юридическую службу для претензионно-исковой работы, - рассказал глава Ульяновска Сергей Панчин.

Губернатор потребовал держать ситуацию под контролем и в других муниципальных образованиях.

ПОЛЕЗНО ЗНАТЬ

Дорога у дома

Растаявший снег скоро обнажит дорожные проблемы. И если ямы на центральных дорогах залатают с большей вероятностью, как быть с многолетними ухабами во дворе дома?

Кто в ответе за качество внутридворовых дорог и что делать жильцам, чтобы включиться в планы ремонта, разъяснили эксперты Общероссийского народного фронта.

- Прежде чем добиваться ремонта дороги во дворе, нужно понять, кто ее хозяин. Она вовсе необязательно принадлежит городу, может являться частью общей придомовой территории. В таком случае муниципалитет не обязан заниматься ее содержанием и ремонтом. Первым делом нужно ознакомиться с техническим паспортом жилого дома. Это поможет выяснить границы придомовой территории и ее собственника, - советует модератор тематической площадки ОНФ «Безопасные и качественные автомобильные дороги» Александр Васильев.

Данные кадастрового учета можно посмотреть на сайте https://pkk5.rosreestr.ru/ или обратиться для этого в местную администрацию. Если окажется, что к общедомовой территории эта дорога не относится, жаловаться на ее состояние и требовать ремонта нужно в администрации населенного пункта. Если же дорога входит в придомовой участок, она относится к общей долевой собственности дома. И значит, за ее ремонт отвечает управляющая компания. В такой ситуации необходимо отправлять обращение в свою управляющую компанию. Но, как известно, управленцы далеко не всегда хотят заниматься этим вопросом. Поэтому если компания отказывается проводить ремонт, пора обращаться в прокуратуру. Также можно оставить обращение на сайте ГИС ЖКХ https://dom.gosuslugi.ru/.

Есть и еще один способ отремонтировать дорогу в своем дворе. Причем не только отремонтировать, но даже осуществить свой дизайн-проект благоустройства. С 2017 года действует проект «Формирование комфортной городской среды». В минимальный перечень работ по благоустройству в рамках этого проекта входят ремонт дворовых проездов, установка скамеек и урн, освещение дворов. Могут включаться и другие работы, которые выбирает сам регион. В список дополнительных входит оборудование детских и (или) спортивных площадок, парковок, озеленение территории и так далее. Стать инициаторами дополнительного благоустройства могут сами жители, предприниматели, арендующие или купившие помещения в домах поблизости, а также общественные организации. Заинтересованные лица принимают в этом трудовое или финансовое участие.

ВОПРОС-ОТВЕТ

Подтвердить право на парковку

Инвалиды каких групп имеют право на получение автомобильного знака «Инвалид»? Где его возможно получить?

Семен Гордеев

Ответ подготовлен специалистами прокуратуры Железнодорожного района Ульяновска:

- Опознавательный знак «Инвалид» необходим для подтверждения права на бесплатную парковку транспортных средств, управляемых инвалидами I, II и III групп (в последнем случае - в специальном порядке) либо перевозящих инвалидов (детей-инвалидов).

Напоминаем, что с 4 сентября 2018 года вступил в силу утвержденный приказом Министерства труда и социальной защиты Российской Федерации от 04.07.2018 № 443н Порядок выдачи опознавательного знака «Инвалид» для индивидуального использования.

Оформление данного знака осуществляется федеральными государственными учреждениями медико-социальной экспертизы по месту жительства, пребывания или фактического проживания инвалида на основании поданного им или его уполномоченным представителем заявления.

В заявлении необходимо указать: наименование органа, в который оно подается, фамилию, имя и отчество инвалида, его СНИЛС, адрес места жительства и реквизиты документа, удостоверяющего личность. Помимо указанных документов, одновременно с заявлением представляется справка, подтверждающая факт установления инвалидности.

Опознавательный знак оформляется в течение месяца с момента обращения. В случае утраты (порчи) знака можно получить его дубликат.

Выселки никому не нужны

Начало на стр. 1

На минувшей неделе в Казани Владимир Путин собрал президиум Госсовета для разговора о том, как улучшить жилищные условия миллионов граждан России. Как строить больше, снижать проценты по ипотеке, разобраться с долевым строительством - предложения представили главе государства с учетом опыта, накопленного на местах. Президент обсудил все это не только с чиновниками - он поговорил и с местными жителями.

Обманутых без помощи не оставят

Разговор президента с жителями республики касался главного - сути национального проекта. Комфортное жилье и удобные для жизни города - это то, что волнует без исключения всех. За пять лет в эту сферу в России планируют вложить триллион рублей.

- Мы запускаем, как вы это хорошо знаете, целую серию, набор национальных проектов, которые должны обеспечить наше движение вперед, движение России, движение страны по ключевым направлениям развития. Очень важным среди всех других проектов является, конечно, «Жилье». Это одна из фундаментальных задач в развитии страны, общества, государства, потому что качество среды обитания, решение жилищных вопросов определяет не только настроения в обществе, что чрезвычайно важно, но и целые секторы развития экономики России, которые тянут за собой и другие направления, - отметил президент.

Быть может, главная проблема в этой отрасли - обманутые дольщики. До сих пор по всей России можно увидеть недостроенные дома, ставшие символом несправедливости для тысяч людей, так и не получивших долгожданное жилье.

- Я - обманутый дольщик. На данный момент мы уже дорожную карту сделали в республике, есть фонд поддержки. Но у меня есть только еще одна просьба: если вы можете, помогите нам из федерального бюджета, потому что не хватает денег на самом деле, - сказал Ильгизар Зарипов.

- Мы помогаем из федерального бюджета. И будем продолжать эту работу дальше, даже сомнений быть не может. Ну а, кстати говоря, переход на новую систему финансирования отрасли связан как раз с тем, чтобы прекратить безобразия, связанные с появлением обманутых дольщиков, - сказал Владимир Путин.

Одна из задач нацпроекта - снижение ставок по ипотечным кредитам. Максимальная планка, о которой говорят в правительстве, - 8%. Сейчас покупателям жилья трудно найти кредиты со ставкой ниже 10%.

Инфографика Юлии МАСЛИХОВОЙ

Жильё может подорожать

Новая схема финансирования заключается в том, что дольщики будут вносить деньги на специальный банковский счет, а застройщик получит их только после завершения строительства. Президент не стал исключать: новые правила могут усложнить работу строителей, жилье может подорожать, но другим способом проблему дольщиков не решить.

- Строим много - 80 миллионов, 85 миллионов квадратных метров, и цены вроде бы более или менее приемлемые, во всяком случае ипотека растет у нас из года в год, но что получается? Получается, что деньги собрали, обеспечили объем и стоимость определенную, приемлемую для рынка показали, но за счет чего получается? Получается частично за счет таких людей, как вы. Вам вообще ничего не досталось, зато сохранили общую ценовую политику на рынке. Плюс сами заработали как следует. А часть людей вообще осталась за бортом, и потом все это к чему приводит - либо людей вообще выбрасывают, лишая их накоплений, вложенных в будущее жилье, либо государство должно включаться. Все равно государство тратит в конечном итоге, поэтому лучше уже потратить сейчас и перейти на цивилизованную банковскую систему расчетов и банковскую систему гарантий. Да, это может привести к определенным сдвигам на рынке, но если мы этого не сделаем, цивилизованной работы никогда не будет, - убежден президент.

- Правительство приняло ряд решений, в том числе повысило НДС. Совершенно очевидно, что повышение ставки НДС влияет на инфляцию. Для того чтобы сдерживать инфляцию, Центральный банк повышает ключевую ставку. Это не может не отразиться и на ставке ипотечных кредитов. Это прогнозируемая ситуация. Правительство исходило из того, и я в целом склонен думать, что так оно и будет, что это будет разовое явление и краткосрочное, - пояснил Владимир Путин.

До самых до окраин

Задачи нацпроекта требуют, чтобы жилья в России строили больше - 120 миллионов квадратных метров в год. Сейчас показатели почти вдвое ниже. Кроме того, увеличивая объемы строительства, нельзя забывать о школах, детсадах, парках и скверах. Эту мысль президент высказал на заседании Госсовета, посвященном реализации национального проекта в жилищной сфере.

- Развивая наши города, осваивая новые территории, необходимо стимулировать такую застройку, которая отвечала бы всем запросам и потребностям граждан, семей с детьми, пожилых людей. И так называемые выселки, как у нас в народе говорят, откуда просто не добраться до школ, больниц, поликлиник и детских садов, никому не нужны, - отметил Владимир Путин. - Даже в успешных, крупных мегаполисах порой забывают о людях, которые живут на окраинах городов. Давайте вернемся к этой проблеме. Ведь так называемое общественное пространство недорого, на самом деле недорого это делать достойным образом. Обращаю на это ваше внимание. Это точно совершенно. Так называемые спальные районы должны быть не только обеспечены социальной инфраструктурой: детскими садами, больницами, поликлиниками и так далее. Но и общественные пространства должны быть человеческими - современными и отвечающими требованиям сегодняшнего дня.

Другими словами, власти и застройщики должны прислушиваться к жителям. И именно обычные люди должны определять, как будут выглядеть российские города.

ЦСМ ИНФОРМИРУЕТ

Ульяновский ЦСМ

Не хотите переплачивать за теплоснабжение?

Обращайтесь в Ульяновский ЦСМ!

В последнее время в Ульяновский ЦСМ часто поступают звонки от жителей города с просьбой проверить правильность работы общедомовых приборов учета.

В связи с высокой платой за горячее водоснабжение (ГВС) и завышенными показателями Гкал за отопление у жителей резонно возникают вопросы, касающиеся правильности работы общедомовых приборов учета: нет ли нарушений при установке, монтаже приборов, верно ли забиты в тепловычислитель измеряемые параметры (при ошибке ввода показателей потребление теплоносителя может значительно увеличиться), внесены ли приборы в Федеральный информационный реестр и почему в соседнем аналогичном доме потребление теплоносителя намного меньше?

Ответить на эти вопросы можно после проведения экспертизы узлов учета тепловой энергии, теплоносителя.

Специалисты Ульяновского ЦСМ проводят указанную экспертизу для всех желающих, потребляющих коммунальные услуги в виде отопления и горячего водоснабжения: жителей домов, управляющих компаний, юридических лиц. Выполняется полный спектр работ от осмотра объекта экспертизы до составления официального заключения, цель которого - удостовериться, что либо оплата соответствует потребленным услугам, либо жители Ульяновска и юридические лица переплачивают поставщикам услуг по причинам недостоверности работы приборов учета, неверных конструкторских решений или расчетов по показаниям приборов учета.

Для получения услуг по проведению экспертизы узлов учета тепловой энергии, теплоносителя необходимо обратиться в Ульяновский ЦСМ (г. Ульяновск, ул. Урицкого, д. 13, тел. (9372) 75-37-37 доб. 227, e-mail: csm@ulcsm.ru).

Сочи - город «хлебный»

Кирилл ШЕВЧЕНКО

Делегация Ульяновской области во главе с Сергеем Морозовым приняла участие в Российском инвестиционном форуме «Сочи-2019». Мероприятие, проводившееся в 18-й раз, состоялось 13 - 15 февраля. «НГ» разбирается, с каким багажом вернулись региональные власти.

Что привезли

Компания «СТЕКЛОНиТ» построит в индустриальном парке «Платформа» (на территории портовой особой экономической зоны «Ульяновск») завод для производства крупногабаритных изделий из композитных материалов для альтернативной энергетики, судо- и машиностроения и ЖКХ.

По заявлению инвесторов, «к лету 2019 года планируется запустить площадку в работу».

Кроме того, Сергей Морозов подписал инвестиционное соглашение еще с одной крупной российской компанией - производителем композитных материалов для промышленно-гражданского строительства, электроэнергетики и дорожной отрасли. Инвестор также остановил свой выбор на площадке портовой особой экономической зоны.

Суммарный объем инвестиций в оба проекта составит 470 миллионов рублей, для жителей региона будет создано почти 400 новых рабочих мест.

Еще одно инвестиционное соглашение - в промзоне «Заволжье» появится предприятие по производству лекарственных средств (примерно 50 наименований, 20 из которых - для лечения онкозаболеваний) - подписано с компанией «Спрингборн Менеджмент энд Трэйдинг». Объем инвестиций превысит 900 млн рублей, будет создано около 150 рабочих мест.

Не остался «с пустыми руками» и Димитровград. Во втором по величине городе области разместит производство детских игрушек белорусское ООО «Полесье». Предприятие появится в новом индустриальном парке «Мастер». Объем инвестиций превысит 200 млн рублей, трудоустроиться здесь смогут более 150 жителей города. В перспективе у компании есть возможность увеличить число рабочих мест до 500, если будет расти спрос на продукцию.

Начать производство белорусы намерены в 2020 году. Отметим, что их продукция присутствует не только на российском рынке, она экспортируется в 66 стран, в числе которых Япония и США.

О чём договорились

Сергей Морозов, глава Республики Крым Сергей Аксенов и генеральный директор ООО «Управляющая компания «Восток» Андрей Скормин подписали соглашение о создании логистического канала.

«Мы создаем особый транспортно-логистический коридор, благодаря которому сможем экспортировать через порты Ульяновской области и Республики Крым строительные материалы и сельскохозяйственную продукцию на рынки стран Ближнего Востока. Объем инвестиций на первом этапе проекта составит 1,7 миллиарда рублей. Вторым этапом проекта будет организация коридора «Тихий океан - Волга» для дальнейшего включения в Каспийско-Черноморскую логистику товаров, производимых не только в ПФО, но и в странах Дальнего Востока», - отметил Сергей Морозов. Соглашение будет способствовать формированию и развитию транспортного коридора, совершенствованию международной логистики предприятий региона, выходящих на рынки Ирана, Ирака, Сирии. По словам специалистов, единый оператор логистической инфраструктуры позволит увеличить объем экспорта.

Соглашение с «Почтой России» подразумевает повышение доступности государственных и муниципальных услуг на базе почтовых отделений, приближая их к жителям труднодоступных населенных пунктов. Почтовики будут консультировать граждан по вопросам получения госуслуг и при необходимости передавать собранный заявителем пакет документов в МФЦ.

Соглашение с «Газпромом» направлено на развитие рынка метана как моторного топлива. Предполагается расширить его использование на пассажирском автотранспорте, а также на коммунальной и сельскохозяйственной технике. В дополнение к четырем существующим газозаправочным станциям в текущем году появится еще три (в 2020 - 2021 гг. планируется еще восемь: в Ульяновске, Димитровграде, Инзе, Барыше, Сурском, Карсуне, в Чердаклинском и Новоспасском районах), откроют еще один сервисный центр по переоборудованию авто на метан и приобретут 45 автобусов с газовым двигателем.

Корпорация развития заключила соглашение о сотрудничестве с Фондом «Росконгресс», РФПИ и Агентством Дальнего Востока по привлечению инвестиций и поддержке экспорта и меморандум о сотрудничестве с Национальной ассоциацией агентств инвестиций и развития.

Соглашение о сотрудничестве подписали председатель облправительства Александр Смекалин и генеральный директор АО «Институт финансового развития бизнеса» Ильдар Шайхутдинов.

О чём рассказали

Сергей Морозов выступил в качестве эксперта на панельных сессиях «Роль регионов в популяризации предпринимательства» и «Национальные проекты и регионы: главные вопросы в начале пути». Выступая на первой площадке, он заявил о создании базовых кафедр по предпринимательству в университетах области. По его словам, такая мера позволит выстроить полноценную систему непрерывного всеобщего предпринимательского образования и создать почву для качественного укрепления сектора. Пилотными площадками станут УлГТУ и УлГУ.

Глава регионального кабинета министров Александр Смекалин выступил с докладом на панельной сессии «Роль муниципальных образований в реализации стратегии социально-экономического развития региона», а также представил программу кластерного развития области на конференции «Промышленные кластеры. Как повысить инвестиционную привлекательность».

Справка «НГ»

Именно на сочинском форуме в свое время заключались инвестиционные соглашения с компаниями MARS, TAKATA, Legrand и другими, а с Минпромторгом РФ был подписан специальный инвестиционный контракт по проекту концерна DMG MORI.

Чаша

Андрей ТВОРОГОВ

К 60-летию НПО «Марс» (предприятие основано в 1961 году) в Ульяновске готовят энциклопедию флота. Она будет посвящена вкладу наших земляков в развитие Российского флота.

На предприятии еще в 1960-е годы придумывали компьютерную «начинку», чтобы сделать отечественные надводные корабли и подводные лодки непобедимыми и их было невозможно обнаружить. Тогда и сейчас подробности этих разработок скрыты под грифом «секретно», но кое-чем для энциклопедии на предприятии готовы поделиться.

- Мы уже составили список наших ученых, инженеров, чьи разработки были связаны с флотом, определен перечень материалов, - рассказал генеральный директор «Марса» Владимир Маклев. - У нас есть опыт в энциклопедической работе - на предприятии уже собирали материалы для энциклопедии «Судостроение России», издания «50 лет на службе ВМФ».

Новая флотская энциклопедия будет принципиально иной, ведь работать над ней будут не только технари, но и гуманитарии. Вообще идея ее создания шла от краеведов. Первым высказался доцент кафедры философии УлГУ Сергей Петров, он нашел информацию об офицерах флота и обычных моряках, чья судьба была неразрывно связана с Симбирском-Ульяновском.

- В этой энциклопедии может быть не менее тысячи статей, материала на самом деле много, - делится Сергей Петров. - Вице-адмиралы, Герои Советского Союза, инженеры и изобретатели - вклад в историю флота Ульяновской области неоценим.

Обратимся к более древней истории? Узнаем о стругах Степана Разина, речных торговых караванах, строительстве судов из волжских лесов. К более поздней? В годы Великой Отечественной сюда эвакуировали наркомат Военно-морского флота СССР, речного флота и НИИ.

Спрятали в кирхе

В годы Великой Отечественной войны в Ульяновске хранилась настоящая реликвия - ботик Петра I, его еще называли «дедушкой русского флота».

Ботик - это небольшое одномачтовое судно, которое может ходить против ветра. Музейным экспонатом ботик Петра Великого стал в 1722 году - он сам принял это решение. Хранился в Петропавловской крепости в Санкт-Петербурге, потом был перемещен в петергофский парк, а к началу войны стал частью постоянной экспозиции Центрального военно-морского музея в Ленинграде.

Чтобы спасти реликвию от бомбежек, ее доставили в Ульяновск на речной барже. Спрятали в кирхе, полагали, что бомбить святое место немцы не станут. Кирха-то лютеранская.

солёного моря

■ В 60-е годы Министерство судостроительной промышленности доверило ульяновцам разработку первых корабельных автоматизированных систем. Опытный образец системы «Аллея-Б» установили на головном большом противолодочном корабле проекта 1134Б: он прошел все виды испытаний на Черном море и был введен в эксплуатацию в 1972 году. Работа над «Аллеей-Б» стала первой самостоятельной разработкой группы молодых специалистов. Коллективу авторов была присвоена Государственная премия СССР. Владимир Тодуров стал первым лауреатом этой премии в НИИ «Марс». В Ульяновске же после этого начали создавать автоматизированные системы для тяжелых авианесущих крейсеров и авианосцев.

■ За 58 лет своей истории НПО «Марс» разработало десятки комплексов автоматизации боевого управления различного уровня и назначения. Количество военных объектов, на которых устанавливались аппаратура и программные средства, разработанные предприятием, исчисляется сотнями.

- Подготовка этой энциклопедии - отличная возможность для нас познакомиться с замечательной технической интеллигенцией, сотрудничать с ней, - считает председатель Союза краеведов Ульяновской области Сергей Прокопенко. - А НПО «Марс», кстати, и сейчас яркий пример того, как может реализоваться молодежь в регионе.

Выход книги планируется к марту 2021 года. Уже сформирован авторский коллектив, а к участию в создании энциклопедии приглашаются все желающие. Хотите рассказать о своей судьбе, связанной с флотом, или о своем отце, дедушке, прадедушке? Знаете что-то необычное об истории Волжской флотилии? Имеете редкие фотографии, документы? Готовили полноценную научно-исследовательскую работу по этой теме?

Тогда у вас есть возможность подать материал для включения в энциклопедию. Работы нужно присылать по электронной почте csi-history@mail.ru до 10 апреля. Подробности о конкурсе работ - на сайтах НПО «Марс», музея-заповедника «Родина В.И. Ленина» и на сайте «Краеведческий компас».

Академики и адмиралы

С Ульяновской областью связаны сотни офицеров и ученых флота, болевших морем. Кратко расскажем о пятерых, а остальных ищите в энциклопедии.

Дмитрий Левин, герой на бронекатере

Участвовал в освобождении Мариуполя, Таганрога, затем Крыма в годы Великой Отечественной войны, был единственным моряком из 165 Героев Советского Союза - ульяновцев. Погиб в 1943 году.

Владимир Каврайский, картограф и астроном

Этот видный ученый разработал для флота способ совместного определения времени и широты по соответствующим высотам звезд. В честь него назвали наклономер и пеленгатор Каврайского. Родился в селе Большое Жеребятниково Симбирской губернии.

Степан Миницкий, из Балтики - в Майнский район

Вице-адмирал Степан Миницкий служил командиром гребного порта в Петербурге, был военным губернатором Олонецкой, Вологодской и Архангельской губерний. В 1830 году в возрасте 64 лет он вышел в отставку и поселился в родовом имении Миницких в селе Подлесное, ныне Майнского района.

Алексей Трешников, океанограф Арктики и Антарктики

Участник 22 полярных экспедиций, первооткрыватель стратегически важного подводного хребта Ломоносова. В представлении, наверное, не нуждается. Выходец из Барышского района.

Михаил Сойгин, контр-адмирал и «атомщик»

После окончания Инзенской школы Михаил Сойгин был направлен на учебу в высшее военно-морское училище. В годы войны командовал электромеханической боевой частью эскадренного миноносца «Гремящий». В 1952 году окончил Военно-морскую академию и прослужил в ней 30 лет, став в итоге начальником кафедры ядерных энергетических установок.

Крещение моряка

Примут участие в подготовке энциклопедии и ветераны - военные моряки. Они, кстати, предложили рассказать в ней и о флотских традициях. Вот одна из них - называется «крещение моряка».

На всех кораблях традиция немного отличается, но общее в ней - моряк должен пройти «посвящение» (как правило, после первого пересечения экватора), выпив огромную емкость с океанской водой. Море снаружи, море внутри, море в душе!

Интернет для флота

Среди ученых НПО «Марс» были и такие, кто опережал время на десятилетия. Вячеслав Алексейчик, к примеру, входил в состав группы, занимавшейся разработкой прообраза Интернета, в том числе для целей флота.

В 1976 году даже был осуществлен сеанс обмена электронными документами. Вернее как документами - 31 декабря из Ульяновска в столицу ушло несколько сообщений. Одно из них, отправленное незадолго до боя курантов, было с изображением закрытой бутылки шампанского и пустого фужера. Из Москвы в ответ на это пришло изображение початой бутылки и наполненного стакана.

Дальнейшая судьба разработанной ульяновскими инженерами технологии до сих пор находится под грифом секретности. Однако уже в 1982-м прошел сеанс компьютерной связи между СССР и Австрией.

А еще когда Вячеславу Алексейчику было 33 года, он, как главный конструктор, сформулировал замысел автоматизированной системы управления всеми силами Военно-морского флота страны.

Кроме него, предприятие расскажет о профессорах Валентине Кидалове, Юрии Егорове, Ярославе Хетагурове и многих-многих других.

Доброй дороги, полицейские!

Андрей ТВОРОГОВ

На прошлой неделе линейный отдел полиции на транспорте отмечал 100-летие своей службы.

Работа «линейщиков» - это постоянные командировки, борьба с грабителями и контрабандистами, тысячи людей на вокзалах и в поездах, которым нужно обеспечить безопасность, но это и романтика железной дороги.

За век работа «линейщиков» почти не изменилась - никакими технологиями полицейского на транспорте заменить нельзя. Оперативники этой структуры, рискуя жизнью, все еще работают под прикрытием, в то время как их коллеги обходят вагоны, проверяют багаж, ловят похитителей.

- Самая опасная работа, конечно, в розыске, - рассказывает ветеран линейного отдела полиции Любовь Страдымова. - Я больше работала с подростками на транспорте, не так опасно, но были и нападения, попадались ранее судимые взрослые.

Александр Талынев посвятил ЛОВД 20 лет, из них пять лет был начальником отдела в Ульяновской области.

- Наша служба всегда была трудна, поэтому я поставил себе задачу обеспечить всех сотрудников жильем, и мы начали одними из первых получать квартиры, - вспоминает он. - В линейный отдел приходили служить достойные люди, и те, кто служит сейчас, с честью несут знамя подразделения.

«Линейщиков» поздравили замгубернатора, курирующий силовой блок, Сергей Люльков, начальник МВД Андрей Мишагин, представители РЖД и многие другие. Кстати, в декабре 2018 года линейный отдел полиции на транспорте в Ульяновской области возглавил новый начальник - подполковник полиции Виталий Самодуров. Службу в органах МВД он начинал с должности оперуполномоченного.

Андрей ТВОРОГОВ

Буду Родину защищать - по контракту

■ Каковы перспективы карьерного роста в профессиональной Российской армии и на что может рассчитывать вчерашний школьник и студент - об этом «Народная» побеседовала с начальником пункта отбора на военную службу по контракту майором Евгением Токмаковым.

- В каких специалистах сейчас нуждается армия?

- Место найдется для каждого. Все зависит от желаний будущего защитника Отечества: хочет ли он служить за границей? Или ему интереснее работать с новыми технологиями? Хочет остаться поближе к дому? Планирует в перспективе стать офицером? Мы оцениваем способности, здоровье человека, потом - не более чем через 30 дней после того, как он изъявит желание служить по контракту, - кандидат отправляется в одну из воинских частей России.

- Зарплату начинает получать сразу? Что с проживанием?

- Зарплату получает с момента прибытия в часть, первые три месяца - испытательный срок, в течение этого времени он может сам добровольно отказаться от контрактной службы, или командование может решить, что для службы человек не подходит. Для проживания предусмотрены общежития-кубрики, компенсация за наем жилья.

- С какой должности и звания начинается служба?

- Служба начинается в том звании, в котором кандидат завершил службу в армии (срочную либо если он ранее служил по контракту). Если в армии будущий защитник Отечества в первый раз, он начинает со звания «рядовой». Испытательный срок в любом случае проходит на начальной должности.

- На каких условиях можно подписать контракт, если ты не служил срочную службу?

- При наличии высшего или среднего специального образования можно подписать контракт сразу на два года вместо срочной службы. После прибытия в часть также начнется испытательный срок (3 месяца), в случае если молодой человек решает не продолжать службу через три месяца, ему придется дослуживать положенный год срочной, но не два года контракта.

- Можно ли начать службу сразу прапорщиком или офицером?

- Нет, однако военнослужащие со средним специальным образованием могут получить должность, предполагающую звание прапорщика, и получить впоследствии это звание. Никаких школ прапорщика проходить не нужно. Военнослужащие с высшим образованием, хорошо зарекомендовавшие себя по службе, могут пройти специальные курсы и получить первое офицерское звание - лейтенант. Образование можно получить уже в ходе контрактной службы - армия предоставляет полный учебный отпуск, до 50 суток в год.

- То есть вчерашний школьник может сразу после 11-го класса записаться на службу, начать получать зарплату; уже будучи контрактником, поступить учиться заочно, потом окончить офицерские курсы и получить звание лейтенанта?

- Да, плюс будет решен вопрос с питанием и проживанием, с медицинской помощью, денежное довольствие выше средних зарплат в регионах. Через шесть лет службы можно получить ко всему прочему свое жилье по программе военной ипотеки (квартиры по стоимости от 3 миллионов рублей и выше).

Министерство обороны будет полностью выплачивать ипотеку. Возвращать эти деньги придется только при увольнении по несоблюдению условий контракта.

- Какие зарплаты у контрактников?

- В первый год примерно 25 тысяч, поскольку надбавки считаются со второго года службы. К ним относится сдача нормативов по физической подготовке (до +100% от оклада), прыжки с парашютом, отдельные надбавки - в частях постоянной боевой готовности, в зависимости от региона, в гвардейских частях. У подготовленного рядового со второго года будет около 35 тысяч. Дальше - больше, зависит от выслуги.

- Последний и главный вопрос: какие требования к кандидату?

- Хорошее здоровье, отсутствие проблем с законом, сдача нормативов по физической подготовке, для частей с допуском к гостайне - прохождение процедуры допуска. Возраст - от 18 до 40 лет. Вот, пожалуй, и все.

Полезный телефон

Пункт отбора на военную службу по контракту:

+7 (8422) 35–62–78

ЖИЗНЬ ЗАМЕЧАТЕЛЬНЫХ ЮРИСТОВ

«Контора для бесплатной подачи помощи»

Современный ульяновец если не знает точно, то хотя бы имеет представление, куда в случае разных жизненных обстоятельств обращаться за бесплатной юридической консультацией. А к кому шли за помощью наши прапрадеды, никогда не задумывались?

Таким человеком был Ефим Иванович Троицкий. Имея незнатное происхождение и будучи без юридического образования, он дослужился до помощника секретаря Устюжского окружного суда. Узнав об открытии подобного учреждения в Симбирской губернии (это был 1870 год), Троицкий подал прошение о поступлении на службу в Симбирский окружной суд. Было ему тогда 35 лет.

Согласно судебной реформе Александра II, впервые в стране в окружных судах была учреждена нотариальная служба, в ведение которой из Конторы крепостных дел переходил ее архив. Возглавлял нотариальный отдел старший нотариус. Первопроходцем здесь стал Ефим Иванович. Он отвечал за хранение крепостных и запретительных книг, реестров, актов, документов с образцами печатей и личных подписей всех частных нотариусов подведомственного ему округа. Он же давал распоряжение о выдаче из архива выписей, копий и других документов по требованию клиентов, утверждал крепостные акты, предъявляемые в суд для вынесения постановления о вводе в наследство.

■ **Здание окружного суда на углу Дворцовой и Гончаровской.**

В город Троицкий приехал с женой Раисой Константиновной и тремя малолетними сыновьями: Константином, Николаем и Валерьяном. Уже в Симбирске в семье на свет появятся сын Александр и дочь Конкордия. На Кирпичной улице (ул. Мира) недалеко от окружного суда семья купила собственный дом, в котором Троицкие и проживали до революции.

За 22 года безупречной службы в должности старшего нотариуса Ефим Иванович поднялся по служебной лестнице от титулярного до статского советника, получил в награду за службу ордена Святого Станислава 2-й степени (1882 г.) и Святого Владимира 4-й степени (1898 г.). Представляя его к первому ордену, председатель окружного суда писал: «Вполне полезная, усердная и ревностная служба старшего нотариуса коллежского асессора Троицкого в течение десятилетнего исправления им этой должности, в чем я убедился из произведенной мною ревизии нотариального архива... обращает на себя особое внимание и заслуживает по справедливости поощрения».

В Симбирске с годами Троицкий приобрел репутацию серьезного, ответственного и отзывчивого человека. Симбиряне обращались к нему не только по нотариальным вопросам. С первых лет жизни в городе он активно включился в общественную работу. 28 лет состоял гласным городской думы, был председателем и членом различных комиссий: по ревизии отчетов городского банка и городской управы, исполнительной комиссии по управлению городским приютом, больничной, училищной и других. Много занимался благотворительностью.

Летом 1892 года Троицкий подал прошение об отставке. Ее он мотивировал ухудшением здоровья. Оставив должность старшего нотариуса, Троицкий не расстался с любимым делом: вскоре открыл свою частную нотариальную контору прямо в здании суда, в которой проработал до своей смерти.

Его кончина не осталась без внимания горожан. Местная газета писала в те дни: «6 апреля 1904 года после продолжительной болезни скончался один из старейших служащих Симбирского окружного суда и местный общественный деятель Е.И. Троицкий, 68 лет... В его лице город утратил в высшей степени честного, гуманного, всегда отзывчивого к нуждам ближнего человека... Кто был в его конторе, засвидетельствует, что эта контора была столь же нотариальной конторой, сколько конторой для бесплатной подачи помощи нуждающимся словом и делом. Всяк, кто нуждался в совете, материальной помощи, обращались к нему. Он был чужд личных расчетов и эгоистических стремлений».

Татьяна ГРОМОВА,
старший научный сотрудник Ульяновского областного краеведческого музея

Как повысить себе пенсию

Три способа получать больше денег на заслуженном отдыхе

Семен СЕМЕНОВ

■ Страховая пенсия по старости в России, как и во многих развитых странах, зависит от двух главных параметров - стажа работы и размера заработной платы, с которой идут отчисления в Пенсионный фонд. Плюс государство доплачивает неработающим пенсионерам до прожиточного минимума в регионе, предоставляет им другие выплаты и льготы.

Напомним, что к 2024 году, по данным Минтруда, средняя пенсия составит 20 тысяч рублей. Как могут повлиять на размер собственной пенсии сами россияне, разбиралась «Народная газета».

Способ 1. Работать только за «белую» зарплату

Чтобы получать страховую пенсию по старости, в 2019 году необходимо иметь трудовой стаж не менее 10 лет и не менее 16,2 пенсионного балла. Если эти условия не выполнены, претендовать можно только на пенсию социальную - ее назначают на пять лет позже достижения пенсионного возраста и для мужчин, и для женщин, а размер такой пенсии, естественно, гораздо ниже честно заработанной.

■ **В готовящемся Минфином бюджетном прогнозе дальнейшее повышение пенсионного возраста не предусмотрено.**

Таким образом, подсчитать, сколько лет будет учтено в трудовом стаже, можно и самостоятельно. Рассчитать количество набранных баллов сложнее - их точное число смогут подсказать только в Пенсионном фонде (ПФР). Но упрощенно формула выглядит так: «белая» зарплата в один МРОТ (с нового года это 11 280 рублей. - Прим. ред.) позволяет за год набрать около 1,2 балла, соответственно, зарплата из двух МРОТ - заработать около 2,4 балла и так далее. Чем больше баллов набрано, тем выше размер пенсий.

Поэтому для граждан так важна сумма официальной зарплаты, не «в конверте», то есть такой, с которой работодатель платит взносы в ПФР. Удостовериться в честности работодателя совсем несложно: каждый гражданин может проверить свой индивидуальный лицевой счет в Пенсионном фонде и понять, перечисляются за него взносы или нет. Это можно сделать либо через «Личный кабинет» на сайте ПФР, либо непосредственно в отделении фонда.

Способ 2. Докупить пенсионные баллы

В том случае, если пенсионных баллов и стажа для назначения страховой пенсии не хватает или просто хочется увеличить их количество с расчетом на большую пенсию, стаж и баллы можно «докупить» (не более половины требуемого трудового стажа и восемь баллов за год).

Для этого нужно прийти в Пенсионный фонд, написать заявление и уплатить страховой взнос, размер которого определен в законе. За минимальный размер взноса прибавят год стажа и 1,177 балла. В 2019 году минимальный размер страховых взносов определяется исходя из одного МРОТ. Заплатить придется чуть больше 35 тысяч рублей.

Способ 3. Выйти на пенсию позже

Повысить размер своей пенсии можно, и отсрочив выход на нее. Если человек оформит пенсию спустя несколько лет после достижения официального пенсионного возраста, то выплаты, которые ему назначат, увеличатся из-за использования повышающего коэффициента. Например, если выйти на пенсию через пять лет после достижения пенсионного возраста, то страховая пенсия увеличится на 45 процентов; если через десять лет - более чем в два раза.

Отложить выход на пенсию можно на срок от одного года до десяти лет.

Напомним, что в 2019 году началось изменение пенсионной системы России, предусматривающее поэтапное увеличение возраста выхода на пенсию с 55 до 60 для женщин и с 60 до 65 лет для мужчин. Переходный период продлится до 2028 года.

По новому законодательству право на досрочную пенсию предоставят женщинам с тремя и четырьмя детьми. Досрочная пенсия будет положена и тем россиянам, кто заработал большой стаж (37 лет для женщин и 42 года для мужчин).

Принятое решение уже в этом году позволило проиндексировать пенсии на 7,05 процента - на уровень, почти что в два раза превышающий инфляцию.

День всех влюблённых в спорт

Арина СОКОЛОВА

Движение - жизнь! Для участников VIII зимней спартакиады пенсионеров Ульяновской области это не просто слова. Своей неисчерпаемой энергией и бодростью они доказывают, что «серебряный возраст» - самый подходящий для новых рекордов.

Зимние игры в этом году проходили на территории спорткомплекса «Заря» и, что символично, 14 февраля, в Валентинов день. Поэтому пенсионеры называли себя влюбленными... в спорт и здоровый образ жизни.

- Традиционное для нашего старшего поколения мероприятие собрало представителей практически всех районов области, всего 120 человек. Девиз спартакиады звучит так: «Чтобы тело и душа были молоды!», - рассказал председатель регионального отделения Союза пенсионеров России Александр Владимирович Чернышев.

Изначально такие встречи задумывались общественной организацией исключительно в летнем формате. Но спортсменам третьего возраста так понравились соревнования, что они больше не хотели ждать спартакиады целый год. Поэтому для них стали проводить еще и состязания по плаванию, шахматам, волейболу, бадминтону.

Проведение зимней спартакиады в этом году стало возможным благодаря гранту президента Российской Федерации на развитие гражданского общества. На выделенные средства хоккеистам купили клюшки, мячи и защитные маски вратарям.

Жизнерадостные, подтянутые, с хорошим настроением, пенсионеры приехали на спартакиаду, чтобы не только участвовать, но и побеждать. Перед стартом с приветственным словом к спортсменам обратился Александр Чернышев. Он пожелал участникам спартакиады здоровья, бодрости и активного долголетия. Почетное право поднять флаг СПР предоставили участникам Спартакиады пенсионеров России в Новосибирске Александру Владимировичу Григорьеву и Людмиле Николаевне Филимоновой.

Программа игр разрабатывалась совместно с региональным министерством физической культуры и спорта. Его же представители строго судили спортсменов. Дистанция лыжной эстафеты для мужчин составила 400 метров, для женщин - 200. Соперники шли секунда к секунде, болельщики в это время громко поддерживали своих спортсменов. В эти моменты острой борьбы сложно представить, что старейшему участнику спартакиады Валерию Петровичу Каюдину 78 лет! Он выступал в составе команды Железнодорожного района.

- Спортом увлекаюсь давно, с 1963 года, - поделился Валерий Петрович. - Занимался волейболом, лыжами, многоборьем ГТО, был чемпионом по летнему и зимнему многоборью. Настрой перед эстафетой боевой. Надо больше заниматься спортом, тогда и болеть будет некогда.

У лыжницы Раисы Петровны Аникиной из Заволжского района за плечами тоже много соревнований.Сейчас ей 75 лет, Раиса Петровна занимается спортивным ориентированием и несколько лет вела группу здоровья для пенсионеров. Но спортсменка призналась, что волнение перед стартом есть:

- Как же без волнения! Если его нет, в чем тогда дух соревнований? Знаете, это такое же чувство, как у артистов, когда им предстоит выйти на сцену.

Бронзовым призером в лыжной эстафете стала команда местного отделения СПР Засвияжского района, серебро - у Ленинского района, золото - у Димитровграда. В личном первенстве в своих возрастных группах победителями стали Вера Васильевна Газеева (Димитровград), Наталья Николаевна Ключникова и Виктор Иванович Ефремов (Ленинский район Ульяновска), Рифкат Фагувадович Хамзин (Засвияжский район Ульяновска).

С завидным упорством пенсионеры боролись за победу и в самом зрелищном этапе спартакиады - в деревенском хоккее. Игроки в валенках ловко уводили мяч друг у друга и забивали впечатляющие голы. Даже пошедший снег не остановил их. Третье место заняла команда местного отделения СПР Вешкаймского района, второе место - у Заволжского района. Золото заслуженно завоевала дружная команда пенсионеров Засвияжского района.

Показать командный дух предстояло еще в заключительном виде соревнований - всеми любимой «веселой эстафете». Третье место - у команды Базарносызганского района, второе - у Чердаклинского района, первое - у Вешкаймского района.

Итоги подведены, кубки и медали нашли своих героев. Но, как говорят сами спортсмены, главные победители спартакиады - это молодость, дружба и любовь к спорту.

Фото Владимира ДАКШИНА

Арсенал энтузиаста

■ Этот каркас - основа для будущего истребителя.

■ Военный велосипед, пожалуй, самый неожиданный экспонат.

Игорь УЛИТИН

■ Помните, «Народная» писала про бронеавтомобиль БА-64, который наши корреспонденты встретили в гараже дорожного хозяйства Димитровграда? Так вот, броневик уже заводится. А в планах у его создателя... Впрочем, обо всем по порядку.

Димитровградский бизнесмен, атаман местного городского казачьего общества Валерий Агафонов - тот самый энтузиаст, воссоздающий технику времен Великой Отечественной. Он не называет свое увлечение хобби, для него это скорее состояние души.

По дорогам фронтовым

- Увлекся я старой техникой не так уж и давно, где-то лет шесть назад, - вспоминает Валерий Агафонов. - А началось все с коллекции... бюстов полководцев времен Великой Отечественной войны.

Сейчас эта коллекция находится в созданном Агафоновым центре боевой славы. Там же припаркованы «русский Виллис» ГАЗ-67 и мотоцикл М-72. Именно они стали первыми машинами, которые Валерий Викторович восстановил вместе со своими рабочими. И на этом не смог остановиться.

Практически вся техника в музее на ходу - хоть сейчас в бой. Правда, стоит она в разных местах. В центре боевой славы в основном автомобили. Кроме ГАЗ-67 и М-72, здесь же находятся собранные с нуля «полуторка» ГАЗ-АА и «катюша». Последняя, правда, не на оригинальном американском «Студебеккере», а на советском ГАЗ-63, который очень похож на своего заокеанского коллегу.

Из других боевых транспортных средств интересна тачанка, на которой красуется пулемет «Максим». Да, тачанка - это не только транспорт Гражданской войны. На них и фашистов били. Часть тачанки, собранной Агафоновым, в свое время побывала в боях.

- Оси у нее «копаные» - мне их прислали из Воронежской и Волгоградской областей. А все остальное мы восстановили уже сами, вплоть до колес, - рассказывает энтузиаст.

А самый легкий колесный транспорт, выставленный здесь, - это... военный велосипед.

Броня крепка

Отдельная тема увлечения Валерия Агафонова - это бронетехника. БА-64, который сейчас уже почти готов к выезду из гаража, - пока ее последний образец.

- Мы его создавали с чертежей. Делали каркас, обшивали. Двигатель стоит от «победы», - продолжает Валерий Викторович.

Из башенки броневика, как и положено, торчит ствол пулемета.

- Это макет, - объясняет Агафонов. - Я, конечно, мечтаю об охолощенных пулеметах. Но это очень уж дорого - около 200 тысяч.

В центре боевой славы хранятся две пушки. Одна создана по чертежам, а вторая, «сорокопятка», участвовавшая в Сталинградской битве, найдена поисковиками.

■ БРДМ-2 - такие машины участвовали почти во всех конфликтах второй половины 20 века.

■ «Сталинградская» пушка и «полуторка» ГАЗ-АА.

В БА-64 нам разрешили посидеть. Да, непросто приходилось воевать в таких машинах нашим прадедам - тесновато, жестковато. Но об удобстве тогда мало кто думал.

Всего же бронированных единиц техники в собрании Валерия Агафонова четыре. И, конечно, главная «бронезвезда» - это танк Т-34, также созданный по чертежам. И он тоже является отчасти свидетелем войны.

- Все люки, установленные на танке, были найдены поисковиками в Волгоградской области. У люка механика-водителя даже были пробиты триплексы, - показывает нам танк Валерий Агафонов.

Т-34 сейчас укрыт тентом и законсервирован до весны в местном центре патриотического воспитания. Рядом стоит занесенный снегом МТЛБ (многоцелевой тягач легкий бронированный). Это уже не техника Великой Отечественной, а оружие куда более поздних войн - в Афганистане и Чечне. По словам Валерия Агафонова, когда его начали воссоздавать, от машины был только корпус - из нее вытащили практически все, что только можно было. МТЛБ тоже на ходу.

А вот какую машину чистить не надо, так это БРДМ-2 - еще один послевоенный образец техники. Эта техника прошла, пожалуй, все войны второй половины XX века. Неудивительно, что 15 февраля его пригнали в центр Димитровграда на мероприятия, посвященные 30-летию вывода войск из Афганистана.

Может, и взлетим

Весь автопарк Валерия Агафонова и его единомышленников регулярно появляется на улицах Димитровграда во время праздников. Начиная, конечно, с Дня Победы и 7 ноября - дня парада на Красной площади. И, как шутит Валерий Викторович, «вплоть до Сабантуев».

- Вы бы видели, какая реакция у детворы. Они все эти машины облепляют, как муравьи, - рассказывает Агафонов. - Где они еще увидят такое? Это же не иномарки с мягкими сиденьями. Это настоящее!

А скоро димитровградцев ждет еще один подарок от реконструкторов. Все в тех же мастерских собирают... самолет. Да-да, настоящий самолет-истребитель И-16! Легенда довоенного времени и Великой Отечественной. Почти готов каркас, установлено сиденье. Но работы еще очень много, поэтому говорить о сроках ее окончания никто не берется.

- У нас уже шасси к нему есть, приборы закуплены, двигатели готовы, - ведет нас по складу коллега Агафонова Валерий Трифонов.

По задумке, самолет должен только выезжать, и у него будет вращаться винт. Но, оглядывая каркас, Валерий Трифонов задумчиво говорит:

- Летать, конечно, он не должен, хотя... Танк тоже ездить не должен был, но поехал.

Кстати

Кроме военной техники, есть в собрании Валерия Агафонова и гражданский транспорт. Это образцы советского автопрома - от «победы» и до «Москвича-401» и заканчивая «Волгой» ГАЗ-21. В центре боевой славы стоят к тому же полувоенные ГАЗ-69 и «рафик», покрашенный в цвета ВАИ.

Есть и целая коллекция советских мотоциклов и мопедов - «Иж», «Урал», «Рига» и другие. Как говорит Валерий Агафонов, это мотоциклы из его детства и юности. Пожалуй, и нынешние мальчишки от таких мотоциклов не отказались бы.

Граница - по колонии

Андрей ТВОРОГОВ

Граница колонии - всегда горячая точка, но мы этого не замечаем - значит, сотрудники УФСИН выполняют свою работу хорошо. В канун Дня защитника Отечества «Народная» побеседовала с ними.

Главное - человеком быть

Майор внутренней службы (в/с) Евгений Андреев вспоминает, что еще подростками и он, и все его друзья хотели служить - кто-то в итоге попал в армию, кто-то в МЧС, а он - в УФСИН. Младшим инспектором стал на втором курсе (получал высшее образование), а потом почти сразу перешел в кинологическое отделение.

- Все детство я провел с собаками, поэтому знал, как с ними обращаться и общаться, - говорит офицер. - На службе начал дрессировать даже диких, неконтактных собак. Они стали узнавать меня, я учил их командам, привозил домой.

С одним из подопечных офицер так подружился, что забрал домой насовсем - сейчас собаке уже 13 лет, она военный пенсионер. Четвероногий друг даже сопровождает любимого хозяина в походах на Урал. Там, в горах, Евгений Андреев с семьей проводит отпуск - он увлекается подводной охотой, а озера на Урале особенно чистые.

Евгений Андреев дослужился до замначальника отдела охраны колонии. По собакам тоскует, но и руководить личным составом ему тоже нравится - к тому же он все равно курирует кинологическую часть. Главным своим достижением на этом посту считает полную укомплектованность кадрами и благоустроенность быта сотрудников УФСИН. А что до самой службы...

- Случаи бывали разные, как говорит жена, каждый раз, уходя на службу, не знаешь, когда вернешься и вернешься ли. Трижды у нас были попытки побега, и трижды мы их предотвращали, - вспоминает майор в/с. - Приходилось применять боевое оружие - выстрел в воздух останавливает беглецов.

Географ на страже

Лейтенант в/с Дмитрий Николаев - разносторонний человек: успел и послужить на Северном Кавказе (два года «срочки», с которой ушел старшим сержантом), и получить образование учителя географии.

- Дорога однажды привела меня в УФСИН, - признается мужчина. - У меня много знакомых, которые работают в этой системе, поэтому и пришел. Сразу хотел стать офицером, но начал с должности младшего инспектора отдела безопасности.

Это сейчас он начальник отряда отдела по воспитательной работе, офицер. Большая дорога начинается с первого шага - его первым шагом стал пост в отряде. Отряд - это группа осужденных (50 - 120 человек), которые проживают в одном жилом секторе (бараке). Отрядом могут называть и сам конкретный жилой сектор. На этом-то посту (в том числе) и несут службу младшие инспекторы отдела безопасности - следят за порядком сутки через трое. Колония, в которую устроился Дмитрий, была строгого режима, контингент - рецидивисты.

- Опыт службы на Северном Кавказе, конечно, помог - наверное, закалил характер, - продолжает офицер. - Главное - не было ни одной чрезвычайной ситуации, ни одного происшествия. Значит, справлялись.

Хочу помочь вернуться к жизни

Прапорщик в/с Иван Журавлев - самый молодой из наших собеседников. Его служба в рядах УФСИН началась в 2015 году, он тогда пришел из армии и сразу захотел устроиться в эту структуру.

- Это была моя первая мысль, - признается он. - Страшно ли было? Только дураки не боятся, у нас говорят. Меня познакомили с СИЗО; как это часто бывает, представлял я себе все немного иначе. Думал, будет хуже.

Его задачей было сопровождение осужденных и подследственных внутри изолятора. С задачей парень справлялся хорошо, так что его в итоге перевели на должность коменданта отдела режима и надзора. Сейчас он прапорщик, который отвечает за быт в СИЗО. Учится на психолога по работе с осужденными в специализированном учреждении - готовится стать офицером.

- Хочу работать психологом, в том числе с несовершеннолетними осужденными, помогать им вернуться к обычной жизни, - делится Иван. - Тяжело ли самому морально? С нами тоже работают психологи, можно прийти к ним и высказать все, что наболело.

... Истории этих мужчин - капля в море, в УФСИН есть десятки структур, сотрудники которых ежедневно рискуют и видят то, что потом не хочется рассказывать. Все они защищают нас с вами. Поздравим их и скажем спасибо!

Фото пресс-службы УФСИН

■ Три поколения сотрудников УФСИН - прапорщик, лейтенант, майор.

Не гонюсь за славой и деньгами

Главный герой сериала «Пекарь и красавица» (СТС) Андрей родился в семье простых рабочих, окончил ПТУ и стал работать в пекарне. Пекарь из него получился отличный.

Но однажды он попал в шикарный столичный ресторан, где познакомился с кинозвездой Александрой. Это знакомство навсегда изменило жизнь Андрея - роскошные вечеринки, светские тусовки, выходные в Лондоне, море соблазнов. Он расстался с невестой, а красотка - со своим парнем. Все бы ничего, но экс-подружка и бывший парень Саши жаждут мести...

В главной роли - Анна Чиповская.

Не считала себя красавицей

Анна - москвичка. Родилась в семье актрисы театра имени Вахтангова Ольги Чиповской и джазового музыканта Бориса Фрумкина. Отец был намного старше матери, видимо, большая разница в возрасте привела к разводу. Сейчас Фрумкин живет в Берлине и в Россию приезжает только на гастроли. Но отношения с дочерью музыкант поддерживает. А Анна с детства большая фанатка джаза.

«В раннем детстве я была полудикаркой, - вспоминает актриса. - Когда жила в Донецке у бабушки с дедушкой, мы со сводными братьями лазали по деревьям, строили шалаши, играли в Тарзана, ели на бегу все, что растет в садах и огородах, были грязные, растрепанные и абсолютно счастливые. Перед едой я руки минут пять мыла под бабушкиным присмотром. Это было хорошее время».

Аня выросла за кулисами Вахтанговского театра, где работала мама. Конечно, уже в юном возрасте она заявила, что будет артисткой. Ходила в музыкальную школу и хореографическую студию. И не считала себя красавицей! «В школе у меня никогда не было поклонников или мальчика, с которым бы я дружила. Только когда я начала осознавать свою привлекательность, и не только внешнюю, но и внутреннюю, когда стала понимать, что действительно могу петь, играть, читать стихи, только тогда меня прорвало, и появился драйв».

И хотя родители видели Аню переводчицей и даже отдали в немецкую лингвистическую гимназию, после 9-го класса Чиповская отправилась поступать в Щукинское театральное училище. Но экзамены провалила. Это был болезненный, но полезный удар по самолюбию. Будущая актриса спустилась с небес на землю, хорошенько подготовилась и на следующий год стала студенткой Школы-студии МХАТ курса Константина Райкина.

Неинтересно - не буду сниматься

В кино Аня начала сниматься с 1-го курса, когда ей было всего 16 лет. Сыграв в нескольких фильмах, она «поймала» звездную болезнь. Как говорит сама актриса: «Меня, что называется, «накрыло». У нас в семье всегда было трудно с деньгами - я росла в 90-е, когда в семье артистов просто не могло быть хорошего достатка. Кроме того, я из тех людей, которые в детстве были гадкими утятами. То есть до 15 лет я была как бы на периферии жизни и вдруг стала центром Вселенной. У меня случился страшный переходный возраст, я капризничала и истерила как только могла. На съемках вела себя, как народная артистка, не меньше! Слава богу, прошло. Видимо, все-таки меня достойно воспитали родители».

Анна считает себя характерной актрисой, но при этом снимается в фильмах разных жанров. В комедии «Сматывай удочки» ее сумасшедшая героиня стреляла из гранатомета. В картине «Мужской сезон. Бархатная революция» Ане пришлось сыграть сложнейшую психологическую роль самоубийцы. Первый успех пришел в 2012 году после фильма «Шпионский роман». Есть в ее фильмографии детективный триллер «Чистое искусство», фантастическая история «Кровь на танцполе», мелодрама «О любви». В очередной экранизации «Хождение по мукам» Анна сыграла Дашу Булавину. А знаменитой актриса проснулась после сериала «Оттепель», который она считает своим самым удачным фильмом. Аня посвятила «Оттепель» своему папе-музыканту, приурочив к его 70-летию. И он остался очень доволен таким подарком, высоко оценив и сериал, и роль Марьяны, которую сыграла дочь.

Сегодня в биографии актрисы 35 работ в кино. «Хочу сыграть роль неважно кого - мадам Бовари или дворничихи, - признается Анна. - Мне очень нравятся неординарные персонажи, неоднозначно хороший человек и неоднозначно плохой. Когда есть много вариантов, это очень похоже на жизнь. Я не гонюсь за славой, за карьерными успехами, за деньгами - я соглашаюсь только на те роли, которые меня привлекают. Если мне неинтересно, я не буду работать. Мне нравится жить в свое удовольствие, да и актрисой я стала только и исключительно по этой причине, потому что мне это нравится. Ведь человека делает счастливым только то, чему он отдается всей душой».

Мне хорошо здесь и сейчас

Даже в детстве актриса, по ее признанию, не мечтала о принце на белом коне или идеальном супруге. Анна грезила о путешествиях и далеких странах. Но любовные истории следовали одна за другой.

У Анны был роман с ее однокурсником Никитой Ефремовым. Певец и актер Алексей Воробьев ухаживал за Чиповской около года и увел-таки ее от Ефремова. Бурный роман длился недолго, хотя сам Воробьев рассказал, что безумно любил Аню, но взрывной темперамент обоих стал причиной разрыва.

Четыре года Анна встречалась с креативным директором рекламного агентства Даниилом Сергеевым. Ходили слухи об их свадьбе. Анна по этому поводу заметила: «Честно говоря, я не понимаю, откуда пошли сплетни о моем замужестве. Я не хочу свадьбу - я к ней равнодушна. Мне непонятно, зачем прилагать столько усилий, чтобы выйти замуж, если в наше время так легко развестись. Я хочу семью, но сама свадьба для меня не так необходима. Могу с любимым человеком жить и без штампа в паспорте». Причиной их расставания стала банальная ревность Даниила к работе и партнерам любимой по сцене.

А осенью 2017-го у Анны начался роман с актером Дмитрием Ендальцевым. Они сыграли влюбленную пару в мелодраме «Гороскоп на удачу». Но они долго не афишировали свои отношения. Впервые появились рука об руку лишь в феврале этого года на премьере сериала «Пекарь и красавица». «Я за то, чтобы в жизни все происходило естественно, и открыта для ее сюрпризов, - говорит актриса о любовных отношениях. - Мне интересно жить сегодняшним днем, не загадывая далеко на будущее. Думать о том, какими будут мои чувства и какого цвета будут обои в моем семейном гнезде лет через 15, просто не хочу. Мне хорошо здесь и сейчас, и надеюсь, что дальше будет не хуже».

Подготовила Ольга САВЕЛЬЕВА

Блиц от Чиповской

- ✓ **Я благодарна родителям и богу за свою внешность.**
- ✓ **Я не люблю тусовки, живу довольно замкнуто.**
- ✓ **Я не поехала бы на Каннский кинофестиваль просто так, развлекаться. Туда надо ехать представлять свое кино.**
- ✓ **Я фанат не профессии, а жизни своей.**
- ✓ **Мне уже хочется жести, играть каких-нибудь интересных отрицательных персонажей.**
- ✓ **Своего пика в профессии я пока не достигла.**
- ✓ **Я ленивый человек, люблю посидеть с друзьями, не спать допоздна, не вставать рано утром, хорошо поесть и попить, провести время, лежа на диване.**
- ✓ **Джаз - это импровизация, разноцветная, как калейдоскоп, и в этом смысле он сродни актерству.**
- ✓ **Рим - это мое место силы, я там возрождаюсь, как феникс!**

ГЛАВНЫЙ
кредитный потребительский кооператив

СБЕРЕЖЕНИЯ
13.95%* годовых

Срок размещения	Сумма сбережений	Годовая ставка	Сумма к получению Тариф «Максимальный»
3 месяца	300 000 руб.	12,5%	309 473 руб.
6 месяцев	300 000 руб.	13%	320 036 руб.
18 месяцев	300 000 руб.	13,95%	369 380 руб.

ул. Гончарова 56/2 8-800-511-79-46

*Правила тарифа «Максимальный»: пайщик размещает денежные средства путём заключения договора передачи личных сбережений на срок равный от 3 до 36 месяцев, сумма сбережений от 10000 (десяти тысяч) рублей, начисление процентов на сумму сбережений начинается в день следующий за датой заключения договора передачи личных сбережений между пайщиком и КПК «ГЛАВНЫЙ», выплата процентов в конце срока договора в отделениях кооператива. Начисление процентов осуществляется с учетом ежемесячной капитализации процентов. Расчет произведен с учетом капитализации и является примерным. Размер процентной ставки зависит от срока размещения сбережений. В соответствии с действующим законодательством из суммы начисленных процентов удерживается НДФЛ. Тариф предусматривает возможность пополнения, а также частичное снятие не более 20% от суммы, переданной пайщиком в день заключения договора, не ранее, чем через 90 дней после заключения договора и не позднее, чем за 30 дней до окончания срока (не более одного раза за весь срок). При досрочном расторжении договора по инициативе пайщика, применяется процентная ставка равная 2% годовых. Кредитный потребительский кооператив «Главный», ИНН 7325162617. Сбережения пайщиков застрахованы в полном объеме в НКО «МОВС», ИНН 7325162617. КПК «ГЛАВНЫЙ» состоит в Союз СРО «ГК» , ИНН 5321087612, свидетельство от 09.11.2018 г. Деятельность КПК «ГЛАВНЫЙ» осуществляется под контролем ЦБ РФ и регулируется ФЗ № 190 «О кредитной кооперации». Для заключения договора размещения сбережений, необходимо вступить в члены кооператива - подать заявление и оплатить вступительный взнос 100 рублей и членский взнос 50 рублей. Пайщик солидарно несет субсидиарную ответственность по обязательствам кооператива в пределах невнесенной части дополнительного взноса. ** Подробности по телефону и в отделениях организации.Не оферта.

Реклама

В программе возможны изменения по не зависящим от редакции причинам

ПОНЕДЕЛЬНИК / 25 ФЕВРАЛЯ

ПЕРВЫЙ КАНАЛ

5.00 Телеканал «Доброе утро».
9.00 Новости.
9.20 Сегодня 25 февраля. День начинается. 6+
9.55, 3.05 Модный приговор. 6+
10.55 Жить здорово! 16+
12.00 Новости.
12.15,17.00, 18.25 Время покажет. 16+
14.00 «Наши люди» с Юлией Меньшовой. 16+
15.00 Новости с субтитрами.
15.15 Давай поженимся! 16+
16.00, 4.05 Мужское / Женское. 16+
18.00 Вечерние новости с субтитрами.
18.50 На самом деле. 16+
19.50 Пусть говорят. 16+
21.00 Время.
21.30 ГАДАЛКА. 16+
22.30 Большая игра. 12+
23.30 Вечерний Ургант. 16+
0.05 Андрей Тарковский. Трудно быть Богом. 12+
1.05 УБОЙНАЯ СИЛА. 16+
3.00 Новости.

ТНВ

6.00 Споемте, друзья! (на тат. яз.). 6+
6.50, **8.00** Новости Татарстана (на тат. яз.). 12+
7.00, 3.00 Манзара (панорама). Информационно-развлекательная программа. 6+
9.00 Новости Татарстана. 12+
9.10 Утренняя программа «Здравствуйте!». 12+
10.00, 1.25 ЦЫГАНКИ. 16+
11.00, 18.00 АЙМАН - ШОЛПАН (на тат. яз.). 12+
11.55 Закон. Парламент. Общество (на тат. яз.). 12+
12.30 Татары (на тат. яз.). 12+
13.00, 23.40 ПОХОЖДЕНИЯ НОТАРИУСА НЕГЛИНЦЕВА. 12+
14.00 Семь дней. Информационно-аналитическая программа. 12+
15.00 Закон. Парламент. Общество. 12+
15.30 Новости Татарстана. 12+
15.45 Мультфильмы. 0+
16.00 ТАИНСТВЕННЫЙ ОСТРОВ. 6+
17.00 КВН-2019. 12+
19.00 Татары (на тат. яз.). 12+
19.30, 21.30 Новости Татарстана (на тат. яз.). 12+
20.00 Точка опоры (на тат. яз.). 16+
20.30 Новости Татарстана. 12+
21.00, 23.00 Вызов 112. 16+
21.15 Гостинчик для малышей. 0+
22.00 Док. фильм. 12+
22.30 Новости Татарстана. 12+
23.10 Реальная экономика. 12+
4.40 Вечерние посиделки. 6+
5.05 Мелодии сцены. 6+
5.30 Ретроконцерт. 0+

СПАС

6.00 Сила духа. 0+
6.30 Я хочу ребенка. 0+
7.00 Завет. 0+
8.00 Свет неугасимый. 0+
8.30 Как я стал монахом. 0+
9.00, 22.30, 3.45 До самой сути. 0+
10.00, 15.30 Монастырская кухня. 0+
11.00 Следы империи. 0+
12.30 ЗДЕСЬ ТВОЙ ФРОНТ. 0+
14.00, 21.00 Прямая линия. Ответ священника. 0+
16.00 Война и мир Александра I. 0+
17.30 ДЕВОЧКА ИЗ ГОРОДА. 0+
19.00 Завет. 0+
20.00 Новый день. 0+
23.30 ЖИЛ-БЫЛ НАСТРОЙЩИК... 0+
0.50 День патриарха. 0+
1.00 Завет. 0+
1.55 Выступление А. Коровина и А. Захарова в рамках Форума активных мирян «Фавор». 0+
2.20 Неизвестная Европа. 0+
2.50 Новый день. 0+
4.40 Res publica. 0+
5.30 Русские праведники. 0+

РОССИЯ

5.00 Утро России.
*__5.07__, __5.35__, __6.07__, __6.35__, __7.07__, __7.35__, __8.07__, __8.35__ Местное время. Вести-Ульяновск.
9.00 Вести.
9.25 Утро России.
9.55 О самом главном. 12+
11.00 Вести.
*__11.25__ Местное время. Вести-Ульяновск.
11.45 «Судьба человека» с Борисом Корчевниковым. 12+
12.50 60 минут. 12+
14.00 Вести.
*__14.25__ Местное время. Вести-Ульяновск.
14.45 Кто против? 12+
*__17.00__ Местное время. Вести-Ульяновск.
17.25 Андрей Малахов. Прямой эфир. 16+
18.50 60 минут. 12+
20.00 Вести.
*__20.45__ Местное время. Вести-Ульяновск.
21.00 СКЛИФОСОВСКИЙ. 12+
23.20 «Вечер» с Владимиром Соловьевым. 12+
2.00 КАМЕНСКАЯ. 16+

НТВ

6.05 ЛЕСНИК. 16+
7.00 Сегодня.
7.05 ЛЕСНИК. 16+
8.00 Сегодня.
8.05 ЛЕСНИК. 16+
9.00 Сегодня.
9.05 ЛЕСНИК. 16+
10.00 МУХТАР. НОВЫЙ СЛЕД. 16+
11.00 Сегодня.
11.20 МОРСКИЕ ДЬЯВОЛЫ. СМЕРЧ. 16+
14.00 Сегодня.
14.25 Обзор. Чрезвычайное происшествие.
15.00 Место встречи.
17.00 Сегодня.
17.30 Место встречи.
18.15 ДНК. 16+
19.10 МОРСКИЕ ДЬЯВОЛЫ. РУБЕЖИ РОДИНЫ. 16+
20.00 Сегодня.
20.40 МОРСКИЕ ДЬЯВОЛЫ. РУБЕЖИ РОДИНЫ. 16+
22.00 ПЯТЬ МИНУТ ТИШИНЫ. ВОЗВРАЩЕНИЕ. 12+
0.00 Сегодня.
0.15 МУЖСКИЕ КАНИКУЛЫ. 16+
1.15 Поздняков. 16+
1.30 Место встречи. 16+
3.15 Поедем, поедим! 0+
3.55 ЗАВЕЩАНИЕ ЛЕНИНА. 12+

СТС

7.00 Ералаш. 0+
7.45 Облачно, возможны осадки в виде фрикаделек. 0+
9.30 Том и Джерри. 0+
10.00 «Уральские пельмени». 16+
11.00 БУНТ УШАСТЫХ. 6+
12.55 ВЕЛИЧАЙШИЙ ШОУМЕН. 12+
15.00 КУХНЯ. 12+
19.00 ПЕКАРЬ И КРАСАВИЦА. 16+
22.00 НОВЫЙ ЧЕЛОВЕК-ПАУК. 12+

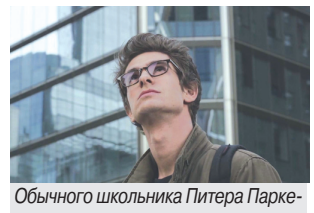

Обычного школьника Питера Паркера, которого все считали неудачником и занудой, в один прекрасный день кусает паук-мутант, после чего с нескладным юношей происходит фантастическая метаморфоза...

0.50 «Кино в деталях» с Федором Бондарчуком. 18+
1.45 ПРИЗРАК В ДОСПЕХАХ. 16+
3.45 ПРИШЕЛЬЦЫ НА ЧЕРДАКЕ. 12+
5.05 ДЕСЯТЬ ЯРДОВ. 16+
6.30 6 кадров. 16+

РЕН ТВ

6.00 «Территория заблуждений» с Игорем Прокопенко. 16+
7.00 Документальный проект. 16+
8.00 С бодрым утром! 16+
9.30 Новости. 16+
10.00 Документальный проект. 16+
13.00 Информационная программа 112. 16+
13.30 Новости. 16+
14.00, 0.25 «Загадки человечества» с Олегом Шишкиным. 16+
15.00 Невероятно интересные истории. 16+
16.00 Документальный проект. 16+
17.00 Информационная программа 112. 16+
17.30 Новости. 16+
18.00 Тайны Чапман. 16+
19.00 Самые шокирующие гипотезы. 16+
20.00 Информационная программа 112. 16+
20.30 Новости. 16+
21.00 ПЛАН ПОБЕГА. 16+
23.10 Водить по-русски. 16+
0.00 Новости. 16+
1.30 НЕУДЕРЖИМЫЕ. 18+
3.15 БЕЗ ЗЛОГО УМЫСЛА. 16+
4.40 Самые шокирующие гипотезы. 16+
5.20 «Территория заблуждений» с Игорем Прокопенко. 16+

КУЛЬТУРА

7.30, 8.00, 8.30, 11.00,16.00, 20.30, 0.40 Новости культуры.
7.35 Пешком... Док. фильм.
8.05, 21.05 Правила жизни.
8.35 Регенсбург. Германия пробуждается от глубокого сна.
8.55 СИТА И РАМА.
9.40, 17.25 КАНИКУЛЫ КРОША. 0+
11.15 Наблюдатель.
13.15 Первые в мире. Док. фильм.
13.30 Власть факта.
14.10 Линия жизни.
15.15 Мифы и монстры.
16.10 На этой неделе... 100 лет назад. Док. фильм.
16.40 Аркадий Островский. Песня остается с человеком. Док. фильм.
18.45 Валерий Гергиев и Мюнхенский симфонический оркестр.
19.25 Укхаламба - Драконовы горы. Там, где живут заклинатели дождей.
19.45 Власть факта.
20.45 Главная роль.
21.30 Спокойной ночи, малыши!
21.45 Алексей Октябринович.
22.30 Сати. Нескучная классика...
23.10 МЕДИЧИ. ПОВЕЛИТЕЛИ ФЛОРЕНЦИИ. 18+
0.10 Письма из провинции.
1.00 Открытая книга.
1.25 Власть факта.
2.05 Аркадий Островский. Песня остается с человеком. Док. фильм.
2.45 XX век.

5 КАНАЛ

6.00 Известия.
6.25 БРАТЬЯ. 16+
10.00 Известия.
10.25 БРАТЬЯ. 16+
14.00 Известия.
14.25 БРАТЬЯ. 16+
19.30 Известия.
20.00 СЛЕД. 16+
20.40 СЛЕД. 16+
21.35 СЛЕД. 16+
22.30 СЛЕД. 16+
23.25 СЛЕД. 16+
0.10 СЛЕД. 16+
1.00 Известия. Итоговый выпуск.
1.25 СЛЕД. 16+
2.10 ДЕТЕКТИВЫ. 16+
2.40 ДЕТЕКТИВЫ. 16+
3.10 ДЕТЕКТИВЫ. 16+
3.40 ИЗВЕСТИЯ.
3.50 ДЕТЕКТИВЫ. 16+
4.25 ДЕТЕКТИВЫ. 16+
4.55 ДЕТЕКТИВЫ. 16+

МИР

7.00, 11.10 ЩИТ И МЕЧ. 12+
11.00, 14.00, 17.00, 20.00, 1.00 Новости.
14.15 Зал суда. Битва за деньги. 16+
15.10 Дела семейные. Битва за будущее. 16+
16.05 Дела семейные. Новые истории. 16+
17.15 Игра в кино. 12+
18.00 ВОЗВРАЩЕНИЕ МУХТАРА-2. 16+
20.20 ПЛЯЖ. 16+
23.20 СУДЕБНАЯ КОЛОНКА. 16+
1.10 СУДЕБНАЯ КОЛОНКА. 16+
2.00 Игра в кино. 12+
2.35 Дела семейные. Битва за будущее. 16+
3.20 Дела семейные. Новые истории. 16+
4.10 ПЛЯЖ. 16+
6.30 Наше кино. История большой любви. 12+

ТВ-3

7.00 Мультфильмы. 0+
10.20 Слепая. Док. фильм. 12+
12.00 Гадалка. 12+
13.00 Не ври мне. 12+
16.00 Мистические истории. 16+
17.00 Гадалка. 12+
18.35 Слепая. Док. фильм. 12+
19.40 СЛЕДСТВИЕ ПО ТЕЛУ. 16+
21.00 Объявление имен участников шоу «Последний герой. Актеры против экстрасенсов».
21.05 СЛЕДСТВИЕ ПО ТЕЛУ. 16+
21.30 СЛЕДСТВИЕ ПО ТЕЛУ. 16+
22.15 ВЕЧНОСТЬ. 16+
23.15 ВЕЧНОСТЬ. 16+
0.00 НЕВЕСТА. 16+
2.15 12 ОБЕЗЬЯН. 16+
4.45 Исповедь экстрасенса. 12+
5.30 Исповедь экстрасенса. 12+
6.15 Исповедь экстрасенса. 12+

ЗВЕЗДА

7.00 Сегодня утром.
10.00, 14.00, 19.00, 22.15 Новости дня.
10.15, 11.05, 14.15 ТОЧКА ВЗРЫВА. 16+
11.00, 15.00 Военные новости.
14.25, 15.05 ВОЕННАЯ РАЗВЕДКА. ПЕРВЫЙ УДАР. 12+
19.30 Специальный репортаж. 12+
19.50 Непобедимая и легендарная. Док. фильм. 6+
20.40 «Скрытые угрозы» с Николаем Чиндяйкиным. 12+
21.25 «Загадки века» с Сергеем Медведевым. Док. фильм. 12+
22.25 Открытый эфир. 12+
0.00 «Между тем» с Наталией Метлиной. 12+
0.30 ЛИЧНЫЙ НОМЕР. 12+
2.45 СЛЕДЫ НА СНЕГУ. 6+
4.05 ОНА ВАС ЛЮБИТ. 0+
5.25 ШАГ НАВСТРЕЧУ. НЕСКОЛЬКО ИСТОРИЙ ВЕСЕЛЫХ И ГРУСТНЫХ... 12+

ДОМАШНИЙ

7.30 6 кадров. 16+
7.50 Удачная покупка. 16+
8.00 Понять. Простить. 16+
8.30 По делам несовершеннолетних. 16+
9.30 Давай разведемся! 16+
10.30 Тест на отцовство. 16+
11.30 АГЕНТЫ СПРАВЕДЛИВОСТИ. 16+
12.30 Реальная мистика. 16+
13.30 Понять. Простить. 16+
15.15 ЛЕКАРСТВО ДЛЯ БАБУШКИ. 16+
19.00 6 кадров. 16+
20.00 РУСАЛКА. 16+
0.00 ЖЕНСКИЙ ДОКТОР-2. 16+
1.00 6 кадров. 16+
1.30 БАЛЬЗАКОВСКИЙ ВОЗРАСТ, или ВСЕ МУЖИКИ СВО... 16+
4.00 ЖЕНСКИЙ ДОКТОР-2. 16+
4.40 Понять. Простить. 16+
5.35 Реальная мистика. 16+
6.20 6 кадров. 16+
6.35 Домашняя кухня. 16+

КАРУСЕЛЬ

6.00 Ранние пташки. Рэй и пожарный патруль. Смешарики. 0+
7.55 Пляс-класс. 0+
8.00 С добрым утром, малыши! 0+
8.30 Пляс-класс. 0+
8.40 Нелла - отважная принцесса. 0+
9.30 Маленькое королевство Бена и Холли. 0+
10.20 Давайте рисовать! 0+
10.50 «Союзмультфильм» представляет: Умка. 0+
11.05 Умка ищет друга. 0+
11.15 Вершки и корешки. 0+
11.30 Роботы-поезда. 0+
12.00 Суперкрылья. 0+
12.40 Машинки. 0+
13.15 Тобот Атлон. 6+
13.40, **23.30** Трансформеры. 6+
14.00 Смешарики. Пин-код. 6+
15.00 Навигатор. Новости. 0+
15.10 Элвин и бурундуки. 6+
15.55 Супер4. 6+
16.40 Фиксики. 0+
17.05 Клуб Винкс. 6+
17.30 Консуни. 0+
17.45 Барби: Дримтопия. 0+
18.10 Три кота. 0+
19.05 Пластилинки. 0+
19.10 Дружба - это чудо. 0+
20.00 Мончичи. 0+
20.25 Лео и Тиг. 0+
21.15 Деревяшки. 0+
21.30 Спокойной ночи, малыши! 0+
21.45 Барбоскины. 0+
23.00 Черепашки-ниндзя. 6+

ОТР

6.00 Прав!Да? 12+
6.55 Большая страна. 12+
7.25 От прав к возможностям. 12+
7.40 ОТРажение недели. 12+
8.25 Активная среда. 12+
8.30, 23.35 Капитан Кук. 12+
9.30 Календарь. 12+
10.00, 11.05, 17.05, 18.05 ЖУКОВ. 12+
11.00 Новости.
11.50 Активная среда. 12+
12.00 Новости.
12.05 Прав!Да? 12+
13.00 Новости.
13.05 Большая страна. 12+
13.30 Подвиг военный - подвиг спортивный. Док. фильм. 12+
14.00 Новости.
14.20 ОТРажение.
16.00 Новости.
16.15 Календарь. 12+
16.45 Гора самоцветов. Злыдни. 0+
17.00 Новости.
18.00 Новости.
19.00 ОТРажение.
22.00 Новости.
22.05 Прав!Да? 12+
23.00 Вспомнить все. 12+
23.25 Активная среда. 12+
0.25 Большая страна. 12+
0.50 Активная среда. 12+
1.00 ОТРажение. 12+
5.05 Фигура речи. 12+
5.30 Календарь. 12+

ТВЦ

7.00 Настроение.
9.00 СОЛДАТ ИВАН БРОВКИН. 0+
10.55 Евгений Герасимов. Привычка быть героем. Док. фильм. 12+
11.50 Городское собрание. 12+
12.30 События.
12.50 ЧИСТО АНГЛИЙСКОЕ УБИЙСТВО. 12+
14.35 Мой герой. 12+
15.30 События.
15.50 Город новостей.
16.05 АННА-ДЕТЕКТИВЪ. 12+
17.55 Естественный отбор. 12+
18.40 БАБЬЕ ЛЕТО. 16+
20.40 События.
21.00 Петровка, 38. 16+
21.20 Право голоса. 16+
23.00 События.
23.30 Прибалтика. Изображая жертву. Спецрепортаж. 16+
0.05 Знак качества. 16+
1.00 События. 25-й час.
1.35 Хроники московского быта. Жены секс-символов. 12+
2.25 Смертельный десант. Док. фильм. 12+
3.15 АННА-ДЕТЕКТИВЪ. 12+
4.50 СЫЩИКИ РАЙОННОГО МАСШТАБА-2. 12+
6.30 Марш-бросок. 12+

МАТЧ!

7.00 Вся правда про... 12+
7.30 Утомленные славой. 16+
8.00, 9.55, 10.50, 11.45, 14.30, 16.25, 19.15, 22.55 Новости.
8.05, 11.50, 16.30, 1.55 Все на «Матч!».
10.00 Биатлон. Чемпионат Европы. Гонка преследования. Мужчины. 0+
10.55 Биатлон. Чемпионат Европы. Гонка преследования. Женщины. 0+
12.20 Фристайл. Кубок мира. Скикросс. Трансляция из Миасса. 0+
14.00 Все на лыжи! 12+
14.35 Футбол. «Леванте» - «Реал» (Мадрид). Чемпионат Испании. 0+
17.25 Футбол. «Фиорентина» - «Интер». Чемпионат Италии. 0+
19.20 Континентальный вечер.
19.50 Хоккей. КХЛ. 1/4 финала конференции «Запад».
22.25 Специальный репортаж. 12+
23.00 Тотальный футбол.
23.55 Футбол. «Жирона» - «Реал Сосьедад». Чемпионат Испании.
2.30 Профессиональный бокс. Д. Андраде - А. Акавов. Бой за титул чемпиона мира по версии WBO в среднем весе. 16+
4.30 Футбол. «Боруссия» (Дортмунд) - «Айнтрахт». Чемпионат Германии. 0+
6.30 Деньги большого спорта. 16+

ТНТ

8.00 ТНТ. Best. 16+
10.00 Дом-2. Lite. 16+
11.15 Дом-2. Остров любви. 16+
12.30 Бородина против Бузовой. 16+
13.30 Спаси свою любовь. 16+
14.30 Песни. 16+
16.30 УНИВЕР. НОВАЯ ОБЩАГА. 16+
17.00 УНИВЕР. НОВАЯ ОБЩАГА. 16+
17.30 УНИВЕР. НОВАЯ ОБЩАГА. 16+
18.00 УНИВЕР. НОВАЯ ОБЩАГА. 16+
18.30 УНИВЕР. НОВАЯ ОБЩАГА. 16+
19.00 ПОЛИЦЕЙСКИЙ С РУБЛЕВКИ. 16+
20.00 ПОЛИЦЕЙСКИЙ С РУБЛЕВКИ. 16+
21.00 ГОД КУЛЬТУРЫ. 16+
21.30 ГОД КУЛЬТУРЫ. 16+
22.00 Где логика? 16+
23.00 Однажды в России. 16+
0.00 Дом-2. Город любви. 16+
1.00 Дом-2. После заката. 16+
2.05 Спаси свою любовь. 16+
2.55 Бородина против Бузовой. 16+
3.45 Открытый микрофон. 16+
6.25 ХОР. 16+
7.10 ХОР. 16+

ВТОРНИК / 26 ФЕВРАЛЯ

В программе возможны изменения по не зависящим от редакции причинам

ПЕРВЫЙ КАНАЛ

5.00 Телеканал «Доброе утро».
9.00 Новости.
9.20 Сегодня 26 февраля. День начинается. 6+
9.55 Модный приговор. 6+
10.55 Жить здорово! 16+
12.00 Новости.
12.15 Время покажет. 16+
14.00 «Наши люди» с Юлией Меньшовой. 16+
15.00 Новости с субтитрами.
15.15, 3.50 Давай поженимся! 16+
16.00, 2.50, 3.05 Мужское / Женское. 16+
17.00 Время покажет. 16+
18.00 Вечерние новости с субтитрами.
18.25 Время покажет. 16+
18.50 На самом деле. 16+
19.50 Пусть говорят. 16+
21.00 Время.
21.30 ГАДАЛКА. 16+
22.30 Большая игра. 12+
23.30 Вечерний Ургант. 16+
0.00 Церемония вручения премии «Оскар-2019». 6+
2.00 Модный приговор. 6+
3.00 Новости.

ТНВ

6.00 Судьбы человеческие (на тат. яз.). 12+
6.50, 8.00 Новости Татарстана (на тат. яз.). 12+
7.00, 3.00 Манзара (панорама). Информационно-развлекательная программа. 6+
9.00 Новости Татарстана. 12+
9.10 Утренняя программа «Здравствуйте!». 12+
10.00, 1.25 ЦЫГАНКИ. 16+
11.00, 18.00 АЙМАН - ШОЛПАН (на тат. яз.). 12+
11.55 Родная земля. 12+
12.30 Татары (на тат. яз.). 12+
13.00, 0.30 ПОХОЖДЕНИЯ НОТАРИУСА НЕГЛИНЦЕВА. 12+
14.00 Путь. 12+
14.15 Не от мира сего... 12+
14.30 Док. фильм. 12+
15.30 Новости Татарстана. 12+
15.45 Дорога без опасности. 12+
16.00 ТАИНСТВЕННЫЙ ОСТРОВ. 6+
17.30 Молодежная остановка (на тат. яз.). 12+
19.00 Я. Программа для женщин. 12+
19.30, 20.30 Новости Татарстана (на тат. яз.). 12+
20.00, 2.30 Точка опоры (на тат. яз.). 16+
21.00, 23.00 Вызов 112. 16+
21.15 Гостинчик для малышей. 0+
21.30 Новости Татарстана (на тат. яз.). 12+
22.00, 23.10 САША-САШЕНЬКА. 16+
22.30 Новости Татарстана. 12+
0.00 Видеоспорт. 12+
4.40 Вечерние посиделки. 6+
5.05 Мелодии сцены. 6+
5.30 Ретроконцерт. 0+

СПАС

6.00 Встреча. 0+
7.00 Завет. 0+
8.00 Новый день. 0+
9.00,22.30, 3.45 До самой сути. 0+
10.00,15.30 Монастырская кухня. 0+
11.00 Встреча. 0+
12.00 Бесогон. 12+
12.50 День новомучеников российских. 0+
13.00 Не верю! Разговор с атеистом. 0+
14.00, 21.00, 4.40 Прямая линия. Ответ священника. 0+
16.00 Война и мир Александра I. 0+
17.25 С видом на жизнь. 0+
17.40 ЖИЛ-БЫЛ НАСТРОЙЩИК... 0+
19.00 Завет. 0+
20.00 Новый день. 0+
23.30 МЫ, НИЖЕПОДПИСАВШИЕСЯ. 0+
0.50 День патриарха. 0+
1.05 Завет. 0+
2.00 Неизвестная Европа. 0+
2.50 Новый день. 0+

РОССИЯ

5.00 Утро России.
***5.07, 5.35, 6.07, 6.35, 7.07, 7.35, 8.07, 8.35** Местное время. Вести-Ульяновск.
9.00 Вести.
9.25 Утро России.
9.55 О самом главном. 12+
11.00 Вести.
***11.25** Местное время. Вести-Ульяновск.
11.45 «Судьба человека» с Борисом Корчевниковым. 12+
12.50 60 минут. 12+
14.00 Вести.
***14.25** Местное время. Вести-Ульяновск.
14.45 Кто против? 12+
***17.00** Местное время. Вести-Ульяновск.
17.25 Андрей Малахов. Прямой эфир. 16+
18.50 60 минут. 12+
20.00 Вести.
***20.45** Местное время. Вести-Ульяновск.
21.00 СКЛИФОСОВСКИЙ. 12+
23.20 «Вечер» с Владимиром Соловьевым. 12+
2.00 КАМЕНСКАЯ. 16+

НТВ

6.10 ЛЕСНИК. 16+
7.00 Сегодня.
7.05 ЛЕСНИК. 16+
8.00 Сегодня.
8.05 ЛЕСНИК. 16+
9.00 Сегодня.
9.05 ЛЕСНИК. 16+
10.00 МУХТАР. НОВЫЙ СЛЕД. 16+
11.00 Сегодня.
11.20 МОРСКИЕ ДЬЯВОЛЫ. СМЕРЧ. 16+
14.00 Сегодня.
14.25 Обзор. Чрезвычайное происшествие.
15.00 Место встречи.
17.00 Сегодня.
17.30 Место встречи.
18.15 ДНК. 16+
19.10 МОРСКИЕ ДЬЯВОЛЫ. РУБЕЖИ РОДИНЫ. 16+
20.00 Сегодня.
20.40 МОРСКИЕ ДЬЯВОЛЫ. РУБЕЖИ РОДИНЫ. 16+
22.00 ПЯТЬ МИНУТ ТИШИНЫ. ВОЗВРАЩЕНИЕ. 12+
0.00 Сегодня.
0.15 МУЖСКИЕ КАНИКУЛЫ. 16+
1.15 Место встречи. 16+
3.00 Квартирный вопрос. 0+
3.55 ЗАВЕЩАНИЕ ЛЕНИНА. 12+

СТС

7.00 Ералаш. 0+
7.40 Команда Турбо. 0+
8.30 Три кота. 0+
8.45 Приключения Вуди и его друзей. 0+
9.30 Том и Джерри. 0+
10.00 «Уральские пельмени». 16+
10.30 ПРИКЛЮЧЕНИЯ ПАДДИНГТОНА. 6+
12.15 НОВЫЙ ЧЕЛОВЕК-ПАУК. 12+
15.00 КУХНЯ. 12+
21.00 ПЕКАРЬ И КРАСАВИЦА. 16+
22.00 НОВЫЙ ЧЕЛОВЕК-ПАУК. ВЫСОКОЕ НАПРЯЖЕНИЕ. 12+
0.50 ЧЕРНЫЙ РЫЦАРЬ. 12+
2.50 КАДРЫ. 12+
4.45 ИСТОРИЯ ДЕЛЬФИНА-2. 6+

6.20 6 кадров. 16+

РЕН ТВ

6.00 «Территория заблуждений» с Игорем Прокопенко. 16+
7.00 Документальный проект. 16+
8.00 С бодрым утром! 16+
9.30 Новости. 16+
10.00 Документальный проект. 16+
13.00 Информационная программа 112. 16+
13.30 Новости. 16+
14.00, 0.25 «Загадки человечества» с Олегом Шишкиным. 16+
15.00 Невероятно интересные истории. 16+
16.00 Документальный проект. 16+
17.00 Информационная программа 112. 16+
17.30 Новости. 16+
18.00 Тайны Чапман. 16+
19.00 Самые шокирующие гипотезы. 16+
20.00 Информационная программа 112. 16+
20.30 Новости. 16+
21.00 ПАРКЕР 16+
22.20 Водить по-русски. 16+
0.00 Новости. 16+
1.30 НЕУДЕРЖИМЫЕ-2. 16+
3.15 Самые шокирующие гипотезы. 16+
4.00 Тайны Чапман. 16+
5.40 «Территория заблуждений» с Игорем Прокопенко. 16+

КУЛЬТУРА

7.30, 8.00, 8.30, 11.00,16.00, 20.30, 0.40 Новости культуры.
7.35 Пешком... Док. фильм.
8.05, 21.05 Правила жизни.
8.35 Гавр. Поэзия бетона.
8.55 СИТА И РАМА.
9.40 Первые в мире. Док. фильм.
9.55, 17.25 КАНИКУЛЫ КРОША. 0+
11.15 Наблюдатель.
12.10, 2.25 XX век.
13.15 Подвесной паром в Португалете. Мост, качающий гондолу.
13.30, 19.40, 1.40 «Тем временем. Смыслы» с Александром Архангельским.
14.15 Первые в мире. Док. фильм.
14.30 Мы - грамотеи!
15.15 Алексей Октябринович.
16.10 Пятое измерение.
16.40 Белая студия.
18.35 Валерий Гергиев и Мюнхенский симфонический оркестр.
20.45 Главная роль.
21.30 Спокойной ночи, малыши!
21.45 Больше, чем любовь.
22.30 Искусственный отбор.
23.10 МЕДИЧИ. ПОВЕЛИТЕЛИ ФЛОРЕНЦИИ. 18+
0.10 Письма из провинции.
1.00 «Кинескоп» с Петром Шепотинником.
3.30 Австрия. Зальцбург. Дворец Альтенау.

5 КАНАЛ

6.00 Известия.
6.20 Опасный Ленинград. 16+
7.45 ТИХАЯ ЗАСТАВА. 16+
9.25 СМЕРШ. 16+
10.00 Известия.
10.25 СМЕРШ. 16+
14.00 Известия.
14.25 ОДИНОКИЙ ВОЛК. 16+
19.30 Известия.
20.00 СЛЕД. 16+
1.00 Известия. Итоговый выпуск.
1.25 СЛЕД. 16+
2.10 ДЕТЕКТИВЫ. 16+
2.40 ДЕТЕКТИВЫ. 16+
3.10 ДЕТЕКТИВЫ. 16+
3.45 Известия.
3.50 ДЕТЕКТИВЫ. 16+
4.25 ДЕТЕКТИВЫ. 16+
4.55 ДЕТЕКТИВЫ. 16+
5.25 ДЕТЕКТИВЫ. 16+

МИР

7.00 Культ//Туризм. 16+
7.30 ОСА. 16+
9.15 ЧУДОТВОРЕЦ. 16+
11.00, 14.00, 17.00, 20.00, 1.00 Новости.
11.10 ЧУДОТВОРЕЦ. 16+
14.15 Зал суда. Битва за деньги. 16+
15.10, 2.35 Дела семейные. Битва за будущее. 16+
16.05, 3.20 Дела семейные. Новые истории. 16+
17.15 Игра в кино. 12+
18.00 ВОЗВРАЩЕНИЕ МУХТАРА-2. 16+
20.20 ПЛЯЖ. 16+
23.20, 1.10 СУДЕБНАЯ КОЛОНКА. 16+
2.00 Игра в кино. 12+
4.10 ПЛЯЖ. 16+
6.30 Такие разные. 16+

ТВ-3

7.00 Мультфильмы. 0+
10.20 Слепая. Док. фильм. 12+
12.00 Гадалка. 12+
13.00 Не ври мне. 12+
16.00 Мистические истории. 16+
17.00 Гадалка. 12+
17.30 Гадалка. 12+
18.00 Гадалка. 12+
18.35 Слепая. Док. фильм. 12+
19.10 Слепая. Док. фильм. 12+
19.40 СЛЕДСТВИЕ ПО ТЕЛУ. 16+
20.30 СЛЕДСТВИЕ ПО ТЕЛУ. 16+
21.30 СЛЕДСТВИЕ ПО ТЕЛУ. 16+
22.15 ВЕЧНОСТЬ. 16+
23.15 ВЕЧНОСТЬ. 16+
0.00 ВОДНЫЙ МИР. 12+
2.45 ИГРА В ПРЯТКИ. 16+
4.45 ЭЛЕМЕНТАРНО. 16+
5.30 ЭЛЕМЕНТАРНО. 16+
6.15 ЭЛЕМЕНТАРНО. 16+

ЗВЕЗДА

7.00 Сегодня утром.
10.00, 14.00, 19.00, 22.15 Новости дня.
10.15, 11.05, 14.15 МЫ ИЗ БУДУЩЕГО. 16+
11.00, 15.00 Военные новости.
14.25, 15.05 ВОЕННАЯ РАЗВЕДКА. ПЕРВЫЙ УДАР. 12+
19.30 Специальный репортаж. 12+
19.50 Непобедимая и легендарная. Док. фильм. 6+
20.40 «Легенды армии» с Александром Маршалом. 12+
21.25 Улика из прошлого. 16+
22.25 Открытый эфир. 12+
0.00 «Между тем» с Наталией Метлиной. 12+
0.30 ЛЬВИНАЯ ДОЛЯ. 12+
2.45 ПРЕФЕРАНС ПО ПЯТНИЦАМ. 12+
4.15 ЛИЧНЫЙ НОМЕР. 12+
5.55 Обратный отсчет. 12+

ДОМАШНИЙ

7.30, 8.30, 1.00, 6.40 6 кадров. 16+
7.50 Удачная покупка. 16+
8.00 Понять. Простить. 16+
8.40 По делам несовершеннолетних. 16+
9.40 Давай разведемся! 16+
10.45 Тест на отцовство. 16+
11.45 АГЕНТЫ СПРАВЕДЛИВОСТИ. 16+
12.40 Реальная мистика. 16+
13.40 Понять. Простить. 16+
14.50 ТОТ, КТО РЯДОМ. 16+
19.00 6 кадров. 16+
20.00 АНДРЕЙКА. 16+
0.00 ЖЕНСКИЙ ДОКТОР-2. 16+
1.30 БАЛЬЗАКОВСКИЙ ВОЗРАСТ, или ВСЕ МУЖИКИ СВО... 16+
4.00 ЖЕНСКИЙ ДОКТОР-2. 16+
4.40 Понять. Простить. 16+
5.10 Реальная мистика. 16+
5.55 АГЕНТЫ СПРАВЕДЛИВОСТИ. 16+
7.00 Домашняя кухня. 16+

КАРУСЕЛЬ

6.00 Ранние пташки. Рэй и пожарный патруль. Смешарики. 0+
7.55 Пляс-класс. 0+
8.00 С добрым утром, малыши! 0+
8.30 Пляс-класс. 0+
8.40 Нелла - отважная принцесса. 0+
9.30 Маленькое королевство Бена и Холли. 0+
10.20 Лапы, морды и хвосты. 0+
10.40 «Союзмультфильм» представляет: Чебурашка и Крокодил Гена. 0+
11.30 Роботы-поезда. 0+
12.00 Суперкрылья. 0+
12.40 Машинки. 0+
13.15 Тобот Атлон. 6+
13.40, 23.30 Трансформеры. 6+
14.00 Смешарики. Пин-код. 6+
15.00 Навигатор. Новости. 0+
15.10 Элвин и бурундуки. 6+
15.55 Супер4. 6+
16.40 Фиксики. 0+
17.05 Клуб Винкс. 6+
17.30 Консуни. 0+
17.45 Барби: Дримтопия. 0+
18.10 Три кота. 0+
19.05 Пластилинки. 0+
19.10 Дружба - это чудо. 0+
20.00 Мончичи. 0+
20.25 Лео и Тиг. 0+
21.15 Деревяшки. 0+
21.30 Спокойной ночи, малыши! 0+
21.45 Барбоскины. 0+
23.00 Черепашки-ниндзя. 6+
23.50 Бен 10. 12+

ОТР

6.00 Прав!Да? 12+
6.55 Большая страна. 12+
7.25, 7.35, 16.45 Гора самоцветов. Злыдни.Шиш. 0+
7.55 Нормальные ребята. 12+
8.25 Активная среда. 12+
8.30, 23.35 Капитан Кук. 12+
9.30 Календарь. 12+
10.00, 11.05, 17.05, 18.05 ЖУКОВ. 12+
11.00 Новости.
11.50 Активная среда. 12+
12.00 Новости.
12.05 Прав!Да? 12+
13.00 Новости.
13.05 Большая страна. 12+
13.30 Подвиг военный - подвиг спортивный. Док. фильм. 12+
14.00 Новости.
14.20 ОТРажение.
16.00 Новости.
16.15 Календарь. 12+
17.00 Новости.
18.00 Новости.
19.00 ОТРажение.
22.00 Новости.
22.05 Прав!Да? 12+
23.00 Фигура речи. 12+
23.25 Активная среда. 12+
0.25 Большая страна. 12+
0.50 Активная среда. 12+
1.00 ОТРажение. 12+
5.05 Моя история. 12+
5.30 Календарь. 12+

ТВЦ

7.00 Настроение.
9.00 Доктор И... 16+
9.35 ИВАН БРОВКИН НА ЦЕЛИНЕ. 12+
11.35 Татьяна Пельтцер. Док. фильм. Осторожно, бабушка! 12+
12.30 События.
12.50 ЧИСТО АНГЛИЙСКОЕ УБИЙСТВО. 12+
14.35 Мой герой. 12+
15.30 События.
15.50 Город новостей.
16.05 АННА-ДЕТЕКТИВЪ. 12+
17.55 Естественный отбор. 12+
18.40 БАБЬЕ ЛЕТО. 16+
20.40 События.
21.00 Петровка, 38. 16+
21.20 Право голоса. 16+
23.00 События.
23.30 Осторожно, мошенники! 16+
0.05 Прощание. Трус, Балбес и Бывалый. 16+
1.00 События. 25-й час.
1.35 Удар властью. Иван Рыбкин. Док. фильм. 16+
2.25 Признания нелегала. Док. фильм. 12+
3.20 АННА-ДЕТЕКТИВЪ. 12+
5.00 СЫЩИКИ РАЙОННОГО МАСШТАБА-2. 12+
6.40 Петровка, 38. 16+

МАТЧ!

7.00 Вся правда про... 12+
7.30 Утомленные славой. 16+
8.00, 9.55, 13.25, 14.30, 16.00, 17.35,19.30, 22.55 Новости.
8.05, 13.30, 16.05, 19.35, 1.40 Все на «Матч!».
10.00 ФутБОЛЬНО. 12+
10.30 Тотальный футбол. 12+
11.25 Футбол. «Лейпциг» - «Хоффенхайм». Чемпионат Германии. 0+
14.00 Смешанные единоборства. Bellator. Дж. Галлахер - С. Грэм. П. Куилли - М. Прайс. 16+
17.05 Специальный репортаж. 12+
17.40 Лыжный спорт. Чемпионат мира. Женщины. 10 км.
20.25 Хоккей. КХЛ. 1/4 финала конференции «Запад».
23.00 Лыжный спорт. Чемпионат мира. Прыжки с трамплина. Командные соревнования. Женщины. 0+
23.40 Футбол. «Лестер» - «Брайтон». Чемпионат Англии.
2.10 Волейбол. «Экзачибаши» (Турция) - «Динамо-Казань» (Россия). Лига чемпионов. Женщины. 0+
4.10 Десятка! 16+
4.30 Смешанные единоборства. Bellator. Гран-при тяжеловесов. Финал. Ф. Емельяненко - Р. Бейдер. 16+
6.30 Деньги большого спорта. 16+

ТНТ

8.00 ТНТ. Best. 16+
10.00 Дом-2. Lite. 16+
11.15 Дом-2. Остров любви. 16+
12.30 Бородина против Бузовой. 16+
13.30 Спаси свою любовь. 16+
14.25 Большой завтрак. 16+
15.00 УНИВЕР. НОВАЯ ОБЩАГА. 16+
15.30 УНИВЕР. НОВАЯ ОБЩАГА. 16+
16.00 УНИВЕР. НОВАЯ ОБЩАГА. 16+
16.30 УНИВЕР. НОВАЯ ОБЩАГА. 16+
17.00 УНИВЕР. НОВАЯ ОБЩАГА. 16+
17.30 УНИВЕР. НОВАЯ ОБЩАГА. 16+
18.00 УНИВЕР. НОВАЯ ОБЩАГА. 16+
18.30 УНИВЕР. НОВАЯ ОБЩАГА. 16+
19.00 ПОЛИЦЕЙСКИЙ С РУБЛЕВКИ. 16+
21.00 ГОД КУЛЬТУРЫ. 16+
22.00 Импровизация. 16+
23.00 Студия «Союз». 16+
0.00 Дом-2. Город любви. 16+
1.00 Дом-2. После заката. 16+
2.05 Спаси свою любовь. 16+
2.55 Бородина против Бузовой. 16+
3.45 ОТКРЫТЫЙ МИКРОФОН. 16+
6.25 ХОР. 16+

В программе возможны изменения по не зависящим от редакции причинам

СРЕДА / 27 ФЕВРАЛЯ

ПЕРВЫЙ КАНАЛ

5.00 Телеканал «Доброе утро».
9.00 Новости.
9.20 Сегодня 27 февраля. День начинается. 6+
9.55 Модный приговор. 6+
10.55 Жить здорово! 16+
12.00 Новости.
12.15, 17.00, 18.25 Время покажет. 16+
14.00 «Наши люди» с Юлией Меньшовой. 16+
15.00 Новости с субтитрами.
15.15 Давай поженимся! 16+
16.00 Мужское / Женское. 16+
18.00 Вечерние новости с субтитрами.
18.50 На самом деле. 16+
19.50 Пусть говорят. 16+
21.00 Время.
21.30 ГАДАЛКА. 16+
22.30 Большая игра. 12+
23.30 Вечерний Ургант. 16+
0.00 Премьера. Мстислав Ростропович. Просто Слава. Док. фильм. 12+
1.00, 3.05 УБОЙНАЯ СИЛА. 16+
3.00 Новости.
3.20 Мужское / Женское. 16+
4.10 Контрольная закупка. 6+

ТНВ

6.00 Юмористическая программа (на тат. яз.). 16+
6.50 Новости Татарстана (на тат. яз.). 12+
7.00, 3.00 Манзара (панорама). Информационно-развлекательная программа. 6+
9.00 Новости Татарстана. 12+
9.10 Утренняя программа «Здравствуйте!». 12+
10.00, 1.35 ЦЫГАНКИ. 16+
11.00 АЙМАН - ШОЛПАН (на тат. яз.). 12+
11.55, 5.30 Ретроконцерт. 0+
12.30 Татары (на тат. яз.). 12+
13.00, 0.40 ПЕТЛЯ ВРЕМЕНИ. 12+
14.00 Каравай. 6+
14.30 От сердца к сердцу. Ильгам Шакиров (на тат. яз.). 6+
15.30 Новости Татарстана. 12+
15.45 Мультфильмы. 0+
16.00 ТАИНСТВЕННЫЙ ОСТРОВ. 6+
17.30 Литературное наследие. 12+
18.00 Трибуна Нового Века.. 12+
19.00 Адам и Ева (на тат. яз.). 6+
19.30 Новости Татарстана (на тат. яз.). 12+
20.00 Точка опоры (на тат. яз.). 16+
20.30 Новости Татарстана. 12+
21.00 Вызов 112. 16+
21.15 Гостинчик для малышей. 0+
21.30 Новости Татарстана (на тат. яз.). 12+
22.00, 23.10 БЕЛЫЕ РОСЫ. 12+
22.30 Новости Татарстана. 12+
23.00 Вызов 112. 16+
0.15 Видеоспорт. 12+
2.30 Точка опоры (на тат. яз.). 6+
4.40 Вечерние посиделки. 6+
5.05 Мелодии сцены. 6+

СПАС

6.00 Щипков. 0+
6.30 Свет неугасимый. 0+
7.00 Завет. 0+
8.00 Новый день. 0+
9.00, 22.30, 3.45 До самой сути. 0+
10.00, 15.30 Монастырская кухня. 0+
11.00 Встреча. 0+
12.00 Простой епископ. 0+
12.30 Русские праведники». 0+
13.00 Встреча. 0+
14.00, 21.00, 4.40 Прямая линия. Ответ священника. 0+
16.00 Война и мир Александра I. 0+
17.00 Я остаюсь. 0+
17.40, 23.30 МЫ, НИЖЕПОДПИСАВШИЕСЯ. 0+
19.00 Завет. 0+
20.00 Новый день. 0+
0.50 День патриарха. 0+
1.05 Завет. 0+
2.00 Неизвестная Европа. 0+
2.50 Новый день. 0+

РОССИЯ

5.00 Утро России.
***5.07, 5.35, 6.07, 6.35, 7.07, 7.35, 8.07, 8.35** Местное время. Вести-Ульяновск.
9.00 Вести.
9.25 Утро России.
9.55 О самом главном. 12+
11.00 Вести.
***11.25** Местное время. Вести-Ульяновск.
11.45 «Судьба человека» с Борисом Корчевниковым. 12+
12.50 60 минут. 12+
14.00 Вести.
***14.25** Местное время. Вести-Ульяновск.
14.45 Кто против? 12+
***17.00** Местное время. Вести-Ульяновск.
17.25 Андрей Малахов. Прямой эфир. 16+
18.50 60 минут. 12+
20.00 Вести.
***20.45** Местное время. Вести-Ульяновск.
21.00 СКЛИФОСОВСКИЙ. 12+
23.20 «Вечер» с Владимиром Соловьевым. 12+
2.00 КАМЕНСКАЯ. 16+

НТВ

6.10 ЛЕСНИК. 16+
7.00 Сегодня.
7.05 ЛЕСНИК. 16+
8.00 Сегодня.
8.05 ЛЕСНИК. 16+
9.00 Сегодня.
9.05 ЛЕСНИК. 16+
10.00 МУХТАР. НОВЫЙ СЛЕД. 16+
11.00 Сегодня.
11.20 МОРСКИЕ ДЬЯВОЛЫ. СМЕРЧ. 16+
14.00 Сегодня.
14.25 Обзор. Чрезвычайное происшествие.
15.00 Место встречи.
17.00 Сегодня.
17.30 Место встречи.
18.15 ДНК. 16+
19.10 МОРСКИЕ ДЬЯВОЛЫ. РУБЕЖИ РОДИНЫ. 16+
20.00 Сегодня.
20.40 МОРСКИЕ ДЬЯВОЛЫ. РУБЕЖИ РОДИНЫ. 16+
22.00 ПЯТЬ МИНУТ ТИШИНЫ. ВОЗВРАЩЕНИЕ. 12+
0.00 Сегодня.
0.15 МУЖСКИЕ КАНИКУЛЫ. 16+
1.15 Место встречи. 16+
3.00 Дачный ответ. 0+
3.55 ЗАВЕЩАНИЕ ЛЕНИНА. 12+

СТС

7.00 Ералаш. 0+
7.40 Команда Турбо. 0+
8.30 Три кота. 0+
8.45 Приключения Вуди и его друзей. 0+
9.30 Том и Джерри. 0+
10.00 «Уральские пельмени». 16+
10.30 Дорога на Эльдорадо. 0+
12.10 НОВЫЙ ЧЕЛОВЕК-ПАУК. ВЫСОКОЕ НАПРЯЖЕНИЕ. 12+
15.00 КУХНЯ. 12+
21.00 ПЕКАРЬ И КРАСАВИЦА. 16+
22.00 ПОСЛЕДНИЙ ОХОТНИК НА ВЕДЬМ. 16+
0.05 ТАКСИ-4. 12+

1.50 КЛЯТВА. 16+
3.45 СКОЛЬКО У ТЕБЯ? 16+
5.25 Руссо туристо. 16+
6.10 6 кадров. 16+

РЕН ТВ

6.00 «Территория заблуждений» с Игорем Прокопенко. 16+
7.00 Документальный проект. 16+
8.00 С бодрым утром! 16+
9.30 Новости. 16+
10.00 Документальный проект. 16+
13.00 Информационная программа 112. 16+
13.30 Новости. 16+
14.00, 0.25 «Загадки человечества» с Олегом Шишкиным. 16+
15.00 Невероятно интересные истории. 16+
16.00 Документальный проект. 16+
17.00 Информационная программа 112. 16+
17.30 Новости. 16+
18.00 Тайны Чапман. 16+
19.00 Самые шокирующие гипотезы. 16+
20.00 Информационная программа 112. 16+
20.30 Новости. 16+
21.00 ВО ИМЯ КОРОЛЯ. 16+
23.20 Смотреть всем! 16+
0.00 Новости. 16+
1.30 НЕУДЕРЖИМЫЕ-3 16+
3.40 Самые шокирующие гипотезы. 16+
4.30 Тайны Чапман. 16+
5.10 «Территория заблуждений» с Игорем Прокопенко. 16+

КУЛЬТУРА

7.30, 8.00, 8.30, 11.00,16.00, 20.30, 0.40 Новости культуры.
7.35 Пешком... Док. фильм.
8.05 Правила жизни.
8.35 Липарские острова. Красота из огня и ветра. Док. фильм.
8.55 СИТА И РАМА.
9.45 КАНИКУЛЫ КРОША. 0+
11.15 Наблюдатель.
12.10 ХХ век.
13.30, 19.40, 1.40 Что делать?
14.15 Первые в мире. Док. фильм.
14.30 Искусственный отбор.
15.15 Юлий Харитон. Заложник.
15.40 Укхаламба - Драконовы горы. Там, где живут заклинатели дождей.
16.10 Библейский сюжет.
16.40 Сати. Нескучная классика...
17.25 КАНИКУЛЫ КРОША. 0+
18.35 Валерий Гергиев и Мюнхенский симфонический оркестр.
19.25 Гавр. Поэзия бетона.
20.45 Главная роль.
21.05 Правила жизни.
21.30 Спокойной ночи, малыши!
21.45 Больше, чем любовь.
22.30 Абсолютный слух.
23.10 МЕДИЧИ. ПОВЕЛИТЕЛИ ФЛОРЕНЦИИ. 18+
0.10 Письма из провинции.
1.00 Что скрывают зеркала.
2.25 ХХ век.
3.45 Цвет времени.

5 КАНАЛ

6.00 Известия.
6.20 ОДИНОКИЙ ВОЛК. 16+
10.00 Известия.
10.25 СМЕРШ. УДАРНАЯ ВОЛНА. 16+
14.00 Известия.
14.25 ОДИНОКИЙ ВОЛК. 16+
19.30 Известия.
20.00 СЛЕД. 16+
20.45 СЛЕД. 16+
21.40 СЛЕД. 16+
22.30 СЛЕД. 16+
23.20 СЛЕД. 16+
0.10 СЛЕД. 16+
1.00 Известия. Итоговый выпуск.
1.25 СЛЕД. 16+
2.10 ДЕТЕКТИВЫ. 16+
3.45 Известия.
3.50 ДЕТЕКТИВЫ. 16+
4.25 ДЕТЕКТИВЫ. 16+

МИР

7.00 Ой, мамочки! 12+
7.30 ОСА. 16+
9.15 ЧУДОТВОРЕЦ. 16+
11.00 Новости.
11.10 ЧУДОТВОРЕЦ. 16+
14.00 Новости.
14.15 Зал суда. Битва за деньги. 16+
15.10, 2.35 Дела семейные. Битва за будущее. 16+
16.05, 3.20 Дела семейные. Новые истории. 16+
17.00 Новости.
17.15, 2.00 Игра в кино. 12+
18.00 ВОЗВРАЩЕНИЕ МУХТАРА-2. 16+
20.00 Новости.
20.20 ПЛЯЖ. 16+
23.20, 1.10 СУДЕБНАЯ КОЛОНКА. 16+
1.00 Новости.
4.10 ПЛЯЖ. 16+
6.30 Наше кино. История большой любви. 12+

ТВ-3

7.00 Мультфильмы. 0+
10.20 Слепая. Док. фильм. 12+
12.00 Гадалка. 12+
13.00 Не ври мне. 12+
16.00 Мистические истории. 16+
17.00 Гадалка. 12+
18.35 Слепая. Док. фильм. 12+
19.40 СЛЕДСТВИЕ ПО ТЕЛУ. 16+
20.30 СЛЕДСТВИЕ ПО ТЕЛУ. 16+
21.30 СЛЕДСТВИЕ ПО ТЕЛУ. 16+
22.15 ВЕЧНОСТЬ. 16+
23.15 ВЕЧНОСТЬ. 16+
0.00 ДРУЖИННИКИ. 16+
2.15 ТВИН ПИКС. 16+
3.15 ТВИН ПИКС. 16+
4.00 ТВИН ПИКС. 16+
5.00 ТВИН ПИКС. 16+
5.45 ТВИН ПИКС. 16+
6.15 ТВИН ПИКС. 16+

ЗВЕЗДА

7.00 Сегодня утром.
10.00 Новости дня.
10.15 ПАРШИВЫЕ ОВЦЫ. 16+
11.00 Военные новости.
11.05 ПАРШИВЫЕ ОВЦЫ. 16+
14.00 Новости дня.
14.15 ПАРШИВЫЕ ОВЦЫ. 16+
15.00 Военные новости.
15.05 ВИКИНГ. 16+
19.00 Новости дня.
19.30 Специальный репортаж. 12+
19.50 Непобедимая и легендарная. Док. фильм. 6+
20.40 Последний день. 12+
21.25 Секретная папка. Док. фильм. 12+
22.15 Новости дня.
22.25 Открытый эфир. 12+
0.00 «Между тем» с Наталией Метлиной. 12+
0.30 НАЙТИ И ОБЕЗВРЕДИТЬ. 12+
2.20 БАЛТИЙСКОЕ НЕБО. 6+
5.15 ГОЛУБЫЕ МОЛНИИ. 6+

ДОМАШНИЙ

7.30, 8.30, 19.00, 0.55, 6.35 6 кадров. 16+
7.50 Удачная покупка. 16+
8.00 Понять. Простить. 16+
8.50 По делам несовершеннолетних. 16+
9.50 Давай разведемся! 16+
10.55 Тест на отцовство. 16+
11.55 АГЕНТЫ СПРАВЕДЛИВОСТИ. 16+
12.50 Реальная мистика. 16+
13.50 Понять. Простить. 16+
15.00 Я ЗНАЮ ТВОИ СЕКРЕТЫ. 16+
20.00 РАНЕНОЕ СЕРДЦЕ. 16+
23.50 ЖЕНСКИЙ ДОКТОР-2. 16+
1.30 БАЛЬЗАКОВСКИЙ ВОЗРАСТ, или ВСЕ МУЖИКИ СВО... 16+
3.55 ЖЕНСКИЙ ДОКТОР-2. 16+
4.40 Понять. Простить. 16+
5.05 Реальная мистика. 16+
5.55 АГЕНТЫ СПРАВЕДЛИВОСТИ. 16+
7.00 Домашняя кухня. 16+

КАРУСЕЛЬ

6.00 Ранние пташки. Рэй и пожарный патруль. Смешарики. 0+
7.55 Пляс-класс. 0+
8.00 С добрым утром, малыши! 0+
8.30 Пляс-класс. 0+
8.40 Нелла - отважная принцесса. 0+
9.30 Маленькое королевство Бена и Холли. 0+
10.20 Микроистория. 0+
10.25 «В мире животных» с Николаем Дроздовым. 0+
10.50 «Союзмультфильм» представляет: Чебурашка и Крокодил Гена. 0+
11.20 Сказка про лень. 0+
11.30 Роботы-поезда. 0+
12.00 Суперкрылья. 0+
12.40 Машинки. 0+
13.15 Тобот Атлон. 6+
13.40, 23.30 Трансформеры. 6+
14.00 Смешарики. Пин-код. 6+
15.00 Навигатор. Новости. 0+
15.10 Элвин и бурундуки. 6+
15.55 Супер4. 6+
16.40 Фиксики. 0+
17.05 Клуб Винкс. 6+
17.30 Консуни. 0+
17.45 Барби: Дримтопия. 0+
18.10 Три кота. 0+
19.05 Пластилинки. 0+
19.10 Дружба - это чудо. 0+
20.00 Мончичи. 0+
20.25 Лео и Тиг. 0+
21.15 Деревяшки. 0+
21.30 Спокойной ночи, малыши! 0+
21.45 Барбоскины. 0+
23.00 Черепашки-ниндзя. 6+

ОТР

6.00 Прав!Да? 12+
6.55 Большая страна. 12+
7.25, 7.35, 16.45 Гора самоцветов. Жихарка. Заяц-слуга. 0+
7.55 Служу Отчизне. 12+
8.25 Активная среда. 12+
8.30 Капитан Кук. Док. фильм. 12+
9.30 Календарь. 12+
10.00, 11.05, 17.05, 18.05 ВТОРОЕ ДЫХАНИЕ. 16+
11.00 Новости.
11.50 Активная среда. 12+
12.00 Новости.
12.05 Прав!Да? 12+
13.00 Новости.
13.05 Большая страна. 12+
13.30 Подвиг военный - подвиг спортивный. Док. фильм. 12+
14.00 Новости.
14.20 ОТРажение.
16.00 Новости.
16.15 Календарь. 12+
17.00 Новости.
18.00 Новости.
19.00 ОТРажение.
22.00 Новости.
22.05 Прав!Да? 12+
23.00 Моя история. 12+
23.25 Активная среда. 12+
23.35 Капитан Кук. Док. фильм. 12+
0.25 Большая страна. 12+
0.50 Активная среда. 12+
1.00 ОТРажение. 12+
5.05 Гамбургский счет. 12+
5.30 Календарь. 12+

ТВЦ

7.00 Настроение.
9.00 Доктор И... 16+
9.35 ДЛИННОЕ, ДЛИННОЕ ДЕЛО. 0+
11.35 Нина Ургант. Сказки для бабушки. Док. фильм. 12+
12.30 События.
12.50 ЧИСТО АНГЛИЙСКОЕ УБИЙСТВО. 12+
14.35 Мой герой. 12+
15.30 События.
15.50 Город новостей.
16.05 АННА-ДЕТЕКТИВЪ. 12+
17.55 Естественный отбор. 12+
18.40 БАБЬЕ ЛЕТО. 16+
20.40 События.
21.00 Петровка, 38. 16+
21.20 Право голоса. 16+
23.00 События.
23.30 Линия защиты. 16+
0.05 90-е. Пудель с мандатом. Док. фильм. 16+
1.00 События. 25-й час.
1.35 Хроники московского быта. Звездные отцы-одиночки. 12+
2.25 Ночная ликвидация. Док. фильм. 12+
3.15 АННА-ДЕТЕКТИВЪ. 12+
4.55 СЫЩИКИ РАЙОННОГО МАСШТАБА-2. 12+
6.30 10 самых... 16+

МАТЧ!

7.00 Вся правда про... 12+
7.30 Утомленные славой. 16+
8.00, 9.55, 12.00, 14.35, 16.35, 19.00, 21.55, 23.00 Новости.
8.05, 12.05, 14.40, 19.05, 1.55 Все на «Матч!».
10.00 Футбол. «Ньюкасл» - «Бернли». Чемпионат Англии. 0+
12.35 Футбол. «Барселона» - «Реал» (Мадрид). Кубок Испании. 1/2 финала. 0+
15.25 Пляжный футбол. «Леванте» (Испания) - «Локомотив» (Россия).
16.40 Лыжный спорт. Чемпионат мира. Мужчины. 15 км.
19.55 Волейбол. «Зенит» (Санкт-Петербург, Россия) - «Фридрихсхафен» (Германия). Лига чемпионов. Мужчины.
22.00 Лыжный спорт. Чемпионат мира. Прыжки с трамплина. Женщины. 0+
23.05 Все на футбол!
23.55 Футбол. «Реал» (Мадрид) - «Барселона». Кубок Испании. 1/2 финала.
2.30 Волейбол. «Зенит-Казань» (Россия) - «Халкбанк» (Турция). Лига чемпионов. Мужчины. 0+
4.30 Смешанные единоборства. Bellator. П. Фрейре - Р. Скоуп. 16+
6.30 Деньги большого спорта. 16+

ТНТ

8.00 ТНТ. Best. 16+
10.00 Дом-2. Lite. 16+
11.15 Дом-2. Остров любви. 16+
12.30 Бородина против Бузовой. 16+
13.30 Спаси свою любовь. 16+
14.30 УНИВЕР. НОВАЯ ОБЩАГА. 16+
15.00 УНИВЕР. НОВАЯ ОБЩАГА. 16+
15.30 УНИВЕР. НОВАЯ ОБЩАГА. 16+
16.00 УНИВЕР. НОВАЯ ОБЩАГА. 16+
16.30 УНИВЕР. НОВАЯ ОБЩАГА. 16+
17.00 УНИВЕР. НОВАЯ ОБЩАГА. 16+
17.30 УНИВЕР. НОВАЯ ОБЩАГА. 16+
18.00 УНИВЕР. НОВАЯ ОБЩАГА. 16+
18.30 УНИВЕР. НОВАЯ ОБЩАГА. 16+
21.00 ГОД КУЛЬТУРЫ. 16+
22.00 Однажды в России. 16+
23.00 Где логика? 16+
0.00 Дом-2. Город любви. 16+
1.00 Дом-2. После заката. 16+
2.05 Спаси свою любовь. 16+
2.55 Бородина против Бузовой. 16+
3.45 Открытый микрофон. 16+
6.25 ХОР. 16+

ЧЕТВЕРГ / 28 ФЕВРАЛЯ

В программе возможны изменения по не зависящим от редакции причинам

ПЕРВЫЙ КАНАЛ

5.00 Телеканал «Доброе утро».
9.00 Новости.
9.20 Сегодня 28 февраля. День начинается. 6+
9.55 Модный приговор. 6+
10.55 Жить здорово! 16+
12.00 Новости.
12.15 Время покажет. 16+
14.00 «Наши люди» с Юлией Меньшовой. 16+
15.00 Новости с субтитрами.
15.15 Давай поженимся! 16+
16.00 Мужское / Женское. 16+
17.00 Время покажет. 16+
18.00 Вечерние новости с субтитрами.
18.25 Время покажет. 16+
18.50 На самом деле. 16+
19.50 Пусть говорят. 16+
21.00 Время.
21.30 ГАДАЛКА. 16+
22.30 Большая игра. 12+
23.30 Вечерний Ургант. 16+
0.00 На ночь глядя. 16+
1.00 УБОЙНАЯ СИЛА. 16+
3.00 Новости.
3.05 Мужское / Женское. 16+
3.55 Давай поженимся! 16+

ТНВ

6.00 Головоломка. Телеигра (на тат. яз.). 6+
6.50 Новости Татарстана (на тат. яз.). 12+
7.00, 3.00 Манзара (панорама). Информационно-развлекательная программа. 6+
9.00 Новости Татарстана. 12+
9.10 Утренняя программа «Здравствуйте!». 12+
10.00, 1.25 ЦЫГАНКИ. 16+
11.00,18.00 АЙМАН - ШОЛПАН (на тат. яз.). 12+
11.55 Соотечественники (на тат. яз.). 12+
12.30 Татары (на тат. яз.). 12+
13.00, 0.30 ПЕТЛЯ ВРЕМЕНИ. 12+
14.00 Каравай. 6+
14.30 Док. фильм. 12+
15.00 Секреты татарской кухни. 12+
15.30 Новости Татарстана. 12+
15.45 Мультфильмы. 0+
16.00 ТАИНСТВЕННЫЙ ОСТРОВ. 6+
17.30 Литературное наследие. 12+
19.00 Путник (на тат. яз.). 6+
19.30, 21.30 Новости Татарстана (на тат. яз.). 12+
20.00, 2.30 Точка опоры (на тат. яз.). 16+
20.30 Новости Татарстана. 12+
21.00 Вызов 112. 16+
21.15 Гостинчик для малышей. 0+
22.00, 23.10 НЕСТЕРКА. 12+
22.30 Новости Татарстана. 12+
23.00 Вызов 112. 16+
4.40 Вечерние посиделки. 6+
5.05 Мелодии сцены. 6+
5.30 Ретроконцерт. 0+

СПАС

6.00 Я очень хочу жить. 0+
7.00 Завет. 0+
8.00 Новый день. 0+
9.00 До самой сути. 0+
10.00,15.30 Монастырская кухня. 0+
11.00 Встреча. 0+
12.00 Монахиня в белом халате. 0+
12.50 Святой Максим Грек. 0+
13.00 Я тебя люблю. 0+
14.00, 21.00, 4.40 Прямая линия. Ответ священника. 0+
16.00 Война и мир Александра I. 0+
17.05 Хочу верить. 0+
17.30 МЫ, НИЖЕПОДПИСАВШИЕСЯ. 0+
19.00 Завет. 0+
20.00 Новый день. 0+
22.30 До самой сути. 0+
23.30 РУССКАЯ ЖЕРТВА. 0+
1.30 День патриарха. 0+
1.45 Завет. 0+
2.40 Святой Иоанн Предтеча. 0+
2.50 Новый день. 0+
3.45 До самой сути. 0+

РОССИЯ

5.00 Утро России.
***5.07, 5.35, 6.07, 6.35, 7.07, 7.35, 8.07, 8.35** Местное время. Вести-Ульяновск.
9.00 Вести.
9.25 Утро России.
9.55 О самом главном. 12+
11.00 Вести.
***11.25** Местное время. Вести-Ульяновск.
11.45 «Судьба человека» с Борисом Корчевниковым. 12+
12.50 60 минут. 12+
14.00 Вести.
***14.25** Местное время. Вести-Ульяновск.
14.45 Кто против? 12+
***17.00** Местное время. Вести-Ульяновск.
17.25 Андрей Малахов. Прямой эфир. 16+
18.50 60 минут. 12+
20.00 Вести.
***20.45** Местное время. Вести-Ульяновск.
21.00 СКЛИФОСОВСКИЙ. 12+
23.20 «Вечер» с Владимиром Соловьевым. 12+
2.00 КАМЕНСКАЯ. 16+

НТВ

6.10 ЛЕСНИК. 16+
7.00 Сегодня.
7.05 ЛЕСНИК. 16+
8.00 Сегодня.
8.05 ЛЕСНИК. 16+
9.00 Сегодня.
9.05 ЛЕСНИК. 16+
10.00 МУХТАР. НОВЫЙ СЛЕД. 16+
11.00 Сегодня.
11.20 МОРСКИЕ ДЬЯВОЛЫ. СМЕРЧ. 16+
14.00 Сегодня.
14.25 Обзор. Чрезвычайное происшествие.
15.00 Место встречи.
17.00 Сегодня.
17.30 Место встречи.
18.15 ДНК. 16+
19.10 МОРСКИЕ ДЬЯВОЛЫ. РУБЕЖИ РОДИНЫ. 16+
20.00 Сегодня.
20.40 МОРСКИЕ ДЬЯВОЛЫ. РУБЕЖИ РОДИНЫ. 16+
22.00 ПЯТЬ МИНУТ ТИШИНЫ. ВОЗВРАЩЕНИЕ. 12+
0.00 Сегодня.
0.15 МУЖСКИЕ КАНИКУЛЫ. 16+
1.15 Место встречи. 16+
3.00 НашПотребНадзор. 16+
3.50 ЗАВЕЩАНИЕ ЛЕНИНА. 12+

СТС

7.00 Ералаш. 0+
7.40 Команда Турбо. 0+
8.30 Три кота. 0+
8.45 Приключения Вуди и его друзей. 0+
9.30 Том и Джерри. 0+
10.00 «Уральские пельмени». 16+
11.05 ТАКСИ-4. 12+
12.55 ПОСЛЕДНИЙ ОХОТНИК НА ВЕДЬМ. 16+

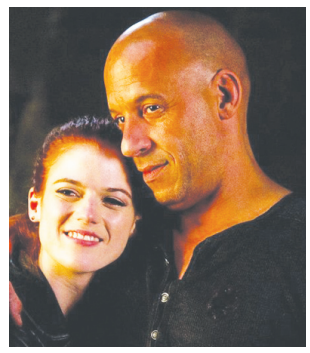

15.00 КУХНЯ. 16+
21.00 ПЕКАРЬ И КРАСАВИЦА. 16+
22.00 ТРОЯ. 16+
1.15 ТРИНАДЦАТЫЙ ВОИН. 16+
3.15 ПЕНЕЛОПА. 12+
4.55 Рога и копыта. 0+
6.15 6 кадров. 16+

РЕН ТВ

6.00 «Территория заблуждений» с Игорем Прокопенко. 16+
7.00 Документальный проект. 16+
8.00 С бодрым утром! 16+
9.30 Новости. 16+
10.00 Документальный проект. 16+
13.00 Информационная программа 112. 16+
13.30 Новости. 16+
14.00, 0.25 «Загадки человечества» с Олегом Шишкиным. 16+
15.00 Невероятно интересные истории. 16+
16.00 Документальный проект. 16+
17.00 Информационная программа 112. 16+
17.30 Новости. 16+
18.00 Тайны Чапман. 16+
19.00 Самые шокирующие гипотезы. 16+
20.00 Информационная программа 112. 16+
20.30 Новости. 16+
21.00 СКАЛОЛАЗ. 16+
23.10 Смотреть всем! 16+
0.00 Новости. 16+
1.30 ПЕРВЫЙ УДАР. 16+
3.00 Самые шокирующие гипотезы. 16+
3.50 Тайны Чапман. 16+
5.20 «Территория заблуждений» с Игорем Прокопенко. 16+

КУЛЬТУРА

7.30, 8.00, 8.30, 11.00,16.00, 20.30, 0.40 Новости культуры.
7.35 Пешком... Док. фильм.
8.05, 21.05 Правила жизни.
8.35 Подвесной паром в Португалете. Мост, качающий гондолу.
8.55 СИТА И РАМА.
9.35 Дороги старых мастеров.
9.50, 17.25 КАНИКУЛЫ КРОША. 0+
11.15 Наблюдатель.
12.10, 2.20 XX век.
13.10 Липарские острова. Красота из огня и ветра. Док. фильм.
13.30, 19.45, 1.40 «Игра в бисер» с Игорем Волгиным.
14.10 Первые в мире. Док. фильм.
14.30 Абсолютный слух.
15.15 Дом полярников.
16.10 Пряничный домик.
16.40 2 Верник 2.
18.35 Валерий Гергиев и Мюнхенский симфонический оркестр.
19.30 Ваттовое море. Зеркало небес.
20.45 Главная роль.
21.30 Спокойной ночи, малыши!
21.45 Маленькие роли Большого артиста. Алексей Смирнов.
22.30 Энигма.
23.10 МЕДИЧИ. ПОВЕЛИТЕЛИ ФЛОРЕНЦИИ. 18+
0.10 Письма из провинции.
1.00 Черные дыры. Белые пятна.
3.15 Борис и Ольга из города Солнца.

5 КАНАЛ

6.00 Известия.
6.20 ОДИНОКИЙ ВОЛК. 16+
9.35 День ангела.
10.00 Известия.
10.25 СМЕРШ. СКРЫТЫЙ ВРАГ. 16+
14.00 Известия.
14.25 ОДИНОКИЙ ВОЛК. 16+
19.30 Известия.
20.00 СЛЕД. 16+
20.50 СЛЕД. 16+
21.40 СЛЕД. 16+
22.30 СЛЕД. 16+
1.00 Известия. Итоговый выпуск.
1.25 СЛЕД. 16+
2.10 ДЕТЕКТИВЫ. 16+
3.45 Известия.
3.50 ДЕТЕКТИВЫ. 16+
4.25 ДЕТЕКТИВЫ. 16+
4.55 ДЕТЕКТИВЫ. 16+
5.25 ДЕТЕКТИВЫ. 16+

МИР

7.00 Держись, шоубиз! 16+
7.30 ОСА. 16+
9.15, 11.10, 23.20, 1.20 СУДЕБНАЯ КОЛОНКА. 16+
11.00 Новости.
14.00 Новости.
14.15 Зал суда. Битва за деньги. 16+
15.10, 2.45 Дела семейные. Битва за будущее. 16+
16.05, 3.20 Дела семейные. Новые истории. 16+
17.00 Новости.
17.15 Игра в кино. 12+
18.00 ВОЗВРАЩЕНИЕ МУХТАРА-2. 16+
20.00 Новости.
20.20 ПЛЯЖ. 16+
1.00 Новости.
1.10 В гостях у цифры. 12+
2.05 Игра в кино. 12+
4.10 ПЛЯЖ. 16+
6.30 Такие разные. 16+

ТВ-3

7.00 Мультфильмы. 0+
10.20 Слепая. Док. фильм. 12+
12.00 Гадалка. 12+
13.00 Не ври мне. 12+
16.00 Мистические истории. 16+
17.00 Гадалка. 12+
18.35 Слепая. Док. фильм. 12+
19.40 СЛЕДСТВИЕ ПО ТЕЛУ. 16+
0.00 ФАНТОМ. 16+
2.00 Вокруг Света. Места Силы. Док. фильм. 16+
3.00 Вокруг Света. Места Силы. Док. фильм. 16+
4.00 Вокруг Света. Места Силы. Док. фильм. 16+
4.45 Вокруг Света. Места Силы. Док. фильм. 16+
5.30 Вокруг Света. Места Силы. Док. фильм. 16+
6.15 Вокруг Света. Места Силы. Док. фильм. 16+

ЗВЕЗДА

7.00 Сегодня утром.
10.00 Новости дня.
10.15 КОМАНДА 8. 16+
11.00 Военные новости.
11.05 КОМАНДА 8. 16+
14.00 Новости дня.
14.15 КОМАНДА 8. 16+
15.00 Военные новости.
15.05 ВИКИНГ-2. 16+
19.00 Новости дня.
19.30 Специальный репортаж. 12+
19.50 Непобедимая и легендарная. Док. фильм. 6+
20.40 Легенды кино. 6+
21.25 Код доступа. 12+
22.15 Новости дня.
22.25 Открытый эфир. 12+
0.00 «Между тем» с Наталией Метлиной. 12+
0.30 ЖДИТЕ СВЯЗНОГО. 12+
2.10 КОМАНДА 8. 16+
5.45 Боевые награды Советского Союза. 1941-1991. Док. фильм. 12+

ДОМАШНИЙ

7.30,19.00, 1.00, 6.50 6 кадров. 16+
7.50 Удачная покупка. 16+
8.00 Понять. Простить. 16+
8.30 По делам несовершеннолетних. 16+
9.30 Давай разведемся! 16+
10.30 Тест на отцовство. 16+
11.30 АГЕНТЫ СПРАВЕДЛИВОСТИ. 16+
12.30 Реальная мистика. 16+
13.30 Понять. Простить. 16+
14.40 ПРОЦЕСС. 16+
20.00 КОСТЕР НА СНЕГУ. 16+
23.55 ЖЕНСКИЙ ДОКТОР-2. 16+
1.30 БАЛЬЗАКОВСКИЙ ВОЗРАСТ, или ВСЕ МУЖИКИ СВО... 16+
4.05 ЖЕНСКИЙ ДОКТОР-2. 16+
4.50 Понять. Простить. 16+
5.20 Реальная мистика. 16+
6.05 АГЕНТЫ СПРАВЕДЛИВОСТИ. 16+
7.00 Домашняя кухня. 16+

КАРУСЕЛЬ

6.00 Ранние пташки. Рэй и пожарный патруль. Смешарики. 0+
7.55 Пляс-класс. 0+
8.00 С добрым утром, малыши! 0+
8.30 Пляс-класс. 0+
8.40 Нелла - отважная принцесса. 0+
9.30 Маленькое королевство Бена и Холли. 0+
10.20 Невозможное возможно! 0+
10.40 «Союзмультфильм» представляет: Гадкий утенок. 0+
11.00 Орлиное перо. 0+
11.05 Ничуть не страшно. 0+
11.15 Дудочка и кувшинчик. 0+
11.30 Роботы-поезда. 0+
12.00 Суперкрылья. 0+
12.40 Машинки. 0+
13.15 Тобот Атлон. 6+
13.40 Трансформеры. 6+
14.00 Смешарики. Пин-код. 6+
15.00 Навигатор. Новости. 0+
15.10 Элвин и бурундуки. 6+
15.55 Супер4. 6+
16.40 Все, что вы хотели знать, но боялись спросить. 6+
17.05 Клуб Винкс. 6+
17.30 Консуни. 0+
17.45 Барби: Дримтопия. 0+
18.10 Три кота. 0+
19.05 Пластилинки. 0+
19.10 Дружба - это чудо. 0+
20.00 Мончичи. 0+
20.25 Лео и Тиг. 0+
21.15 Деревяшки. 0+
21.30 Спокойной ночи, малыши! 0+
21.45 Барбоскины. 0+

ОТР

6.00 Прав!Да? 12+
6.55 Большая страна. 12+
7.25, 7.35, 16.45 Гора самоцветов. Как помирились солнце и луна. Солдатская песня. Заяц-слуга. 0+
7.55 Дом «Э» . 12+
8.25 Активная среда. 12+
8.30 Капитан Кук. Док. фильм. 12+
9.30 Календарь. 12+
10.00, 11.05,17.05, 18.05 ВТОРОЕ ДЫХАНИЕ. 16+
11.00 Новости.
11.50 Активная среда. 12+
12.00 Новости.
12.05 Прав!Да? 12+
13.00 Новости.
13.05 Большая страна. 12+
13.30 Подвиг военный - подвиг спортивный. Док. фильм. 12+
14.00 Новости.
14.20 ОТРажение.
16.00 Новости.
16.15 Календарь. 12+
17.00 Новости.
18.00 Новости.
19.00 ОТРажение.
22.00 Новости.
22.05 Прав!Да? 12+
23.00 Гамбургский счет. 12+
23.25 Активная среда. 12+
23.35 Капитан Кук. Док. фильм. 12+
0.25 Большая страна. 12+
0.50 Активная среда. 12+
1.00 ОТРажение. 12+
5.05 Вспомнить все. 12+
5.30 Календарь. 12+

ТВЦ

7.00 Настроение.
9.00 Доктор И... 16+
9.35 БЕЗ СРОКА ДАВНОСТИ. 12+
11.35 Сергей Никоненко. О, счастливчик! 12+
12.30 События.
12.50 ЧИСТО АНГЛИЙСКОЕ УБИЙСТВО. 12+
14.35 Мой герой. 12+
15.30 События.
15.50 Город новостей.
16.05 АННА-ДЕТЕКТИВЪ. 12+
17.55 Естественный отбор. 12+
18.40 БАБЬЕ ЛЕТО. 16+
20.40 События.
21.00 Петровка, 38. 16+
21.20 Право голоса. 16+
23.00 События.
23.30 10 самых... 16+
0.05 Разлучники и разлучницы. Как уводили любимых. Док. фильм. 12+
1.00 События. 25-й час.
1.35 Прощание. Виктория и Галина Брежневы. 16+
2.25 Тайна агента 007. Док. фильм. 12+
3.15 АННА-ДЕТЕКТИВЪ. 12+
4.55 СЫЩИКИ РАЙОННОГО МАСШТАБА-2. 12+
6.30 Большое кино. Док. фильм. 12+

МАТЧ!

7.00 Вся правда про... 12+
7.30 Утомленные славой. 16+
8.00, 9.55, 12.00, 13.15, 15.10, 17.25 Новости.
8.05, 13.20, 15.15, 20.25, 22.55, 1.55 Все на «Матч!».
10.00 Футбол. «Челси» - «Тоттенхэм». Чемпионат Англии. 0+
12.05 Пляжный футбол. «Спартак» (Россия) - «Фламенго» (Бразилия). 0+
13.55 Лыжный спорт. Чемпионат мира. Северное двоеборье. Прыжки с трамплина.
15.40 Лыжный спорт. Чемпионат мира. Женщины. Эстафета 4х5 км.
17.30 Континентальный вечер.
17.50 Хоккей. КХЛ. 1/4 финала конференции «Восток».
20.55 Баскетбол. «Химки» (Россия) - «Милан» (Италия). Евролига. Мужчины.
23.55 Футбол. «Валенсия» - «Бетис». Кубок Испании. 1/2 финала.
2.30 Лыжный спорт. Чемпионат мира. Северное двоеборье. Гонка 10 км. 0+
3.15 Лыжный спорт. Чемпионат мира. Прыжки с трамплина. Мужчины. Квалификация. 0+
4.30 Профессиональный бокс. Дж. Дэвис - У. Руис. Бой за титул чемпиона мира по версии WBA во втором полулегком весе. 16+
6.30 Деньги большого спорта. 16+

ТНТ

8.00 ТНТ. Best. 16+
10.00 Дом-2. Lite. 16+
11.15 Дом-2. Остров любви. 16+
12.30 Бородина против Бузовой. 16+
13.30 Спаси свою любовь. 16+
14.30 УНИВЕР. НОВАЯ ОБЩАГА. 16+
15.00 УНИВЕР. НОВАЯ ОБЩАГА. 16+
15.30 УНИВЕР. НОВАЯ ОБЩАГА. 16+
16.00 УНИВЕР. НОВАЯ ОБЩАГА. 16+
16.30 УНИВЕР. НОВАЯ ОБЩАГА. 16+
17.00 УНИВЕР. НОВАЯ ОБЩАГА. 16+
17.30 УНИВЕР. НОВАЯ ОБЩАГА. 16+
19.00 ПОЛИЦЕЙСКИЙ С РУБЛЕВКИ. 16+
21.00 ГОД КУЛЬТУРЫ. 16+
22.00 Студия «Союз». 16+
23.00 Импровизация. 16+
0.00 Дом-2. Город любви. 16+
1.00 Дом-2. После заката. 16+
2.05 Спаси свою любовь. 16+
2.55 Бородина против Бузовой. 16+
3.45 ДРЯННЫЕ ДЕВЧОНКИ. 16+
5.25 ТНТ-Club. 16+
5.30 Открытый микрофон. 16+
6.20 ХОР. 16+
7.10 ХОР. 16+

В программе возможны изменения по не зависящим от редакции причинам

ПЯТНИЦА / 1 МАРТА

ПЕРВЫЙ КАНАЛ

5.00 Телеканал «Доброе утро».
9.00 Новости.
9.20 Сегодня 1 марта. День начинается. 6+
9.55 Модный приговор. 6+
10.55 Жить здорово! 16+
12.00 Новости.
12.15 Время покажет. 16+
14.00 «Наши люди» с Юлией Меньшовой. 16+
15.00 Новости с субтитрами.
15.15 Давай поженимся! 16+
16.00 Мужское / Женское. 16+
17.00 Время покажет. 16+
18.00 Вечерние новости с субтитрами.
18.25 Время покажет. 16+
18.50 «Человек и закон» с Алексеем Пимановым. 16+
19.55 Поле чудес. 16+
21.00 Время.
21.30 Голос. Дети. Новый сезон. 0+
23.15 Вечерний Ургант. 16+
0.10 Премьера. Я - Хит Леджер. 12+
1.55 ПОБЕЖДАЙ! 16+
3.55 Мужское / Женское. 16+
4.45 Давай поженимся! 16+

ТНВ

6.00 Народ мой.... 12+
6.25 Наставление. 6+
6.50, **8.00** Новости Татарстана (на тат. яз.). 12+
7.00 Манзара (панорама). Информационно-развлекательная программа. 6+
9.00 Новости Татарстана. 12+
9.10 Утренняя программа «Здравствуйте!». 12+
10.00 ЦЫГАНКИ. 16+
11.00, 18.00 АЙМАН - ШОЛПАН (на тат. яз.). 12+
11.55 Наставление. 6+
12.30 Татары (на тат. яз.). 12+
13.00, 0.10 ПЕТЛЯ ВРЕМЕНИ. 12+
15.00 Актуальный ислам. 6+
15.15 Если хочешь быть здоровым.... 12+
15.30 Новости Татарстана. 12+
15.45 Мультфильмы. 0+
16.00 ТАИНСТВЕННЫЙ ОСТРОВ. 6+
17.30 Тамчы-шоу. 0+
19.00 Родная земля (на тат. яз.). 12+
19.30, 21.30 Новости Татарстана (на тат. яз.). 12+
20.00 Точка опоры (на тат. яз.). 16+
20.30 Новости Татарстана. 12+
21.00 Вызов 112. 16+
21.15 Гостинчик для малышей. 0+
22.00 Адам и Ева (на тат. яз.). 6+
22.30 Новости Татарстана. 12+
23.00 Вызов 112. 16+
23.10 Коллеги по сцене (на тат. яз.). 12+
1.45 ПОПАЛИСЬ ?! Спектакль театра эстрады Мунча ташы. 16+
4.40 Вечерние посиделки. 6+
5.05 Мелодии сцены. 6+
5.30 Ретроконцерт. 0+

СПАС

6.00 Две сестры. 0+
7.00 Завет. 0+
8.00 Новый день. 0+
9.00 До самой сути. 0+
10.00, 15.30 Монастырская кухня. 0+
11.00 Встреча. 0+
12.00, 1.50 В поисках Святителя. 0+
13.00 Я хочу ребенка. 0+
13.30 Как я стал монахом. 0+
14.00, 21.00 Прямая линия. Ответ священника. 0+
16.00 Война и мир Александра I. 0+
17.00 РУССКАЯ ЖЕРТВА. 0+
19.00 Завет. 0+
20.00 Новый день. 0+
22.30, 3.35 Следы империи. 0+
0.00 Res publica. 0+
0.55 Завет. 0+
2.40 Новый день. 0+
5.00 Бесогон. 12+
5.45 День патриарха. 0+

РОССИЯ

5.00 Утро России.
***5.07**, **5.35**, **6.07**, **6.35**, **7.07**, **7.35**, **8.07**, **8.35** Местное время. Вести-Ульяновск.
9.00 Вести.
9.25 Утро России.
9.55 О самом главном. 12+
11.00 Вести.
***11.25** Местное время. Вести-Ульяновск.
11.45 «Судьба человека» с Борисом Корчевниковым. 12+
12.50 60 минут. 12+
14.00 Вести.
***14.25** Местное время. Вести-Ульяновск.
14.45 Кто против? 12+
***17.00** Вести Приволжского федерального округа.
17.25 Андрей Малахов. Прямой эфир. 16+
18.50 60 минут. 12+
20.00 Вести.
***20.45** Местное время. Вести-Ульяновск.
21.00 Юморина. 16+
23.40 Выход в люди. 12+
0.55 ОДИН ЕДИНСТВЕННЫЙ И НАВСЕГДА. 12+

5 КАНАЛ

6.00 Известия.
6.20 ОДИНОКИЙ ВОЛК. 16+
9.40 СМЕРШ. ЛИСЬЯ НОРА. 16+
10.00 Известия.
10.25 СМЕРШ. ЛИСЬЯ НОРА. 16+
14.00 Известия.
14.25 ОДИНОКИЙ ВОЛК. 16+
19.55 СЛЕД. 16+
20.45 СЛЕД. 16+
21.35 СЛЕД. 16+
22.20 СЛЕД. 16+
23.10 СЛЕД. 16+
23.55 СЛЕД. 16+
2.20 ДЕТЕКТИВЫ. 16+
3.00 ДЕТЕКТИВЫ. 16+
3.30 ДЕТЕКТИВЫ. 16+
4.00 ДЕТЕКТИВЫ. 16+
4.30 ДЕТЕКТИВЫ. 16+
5.05 ДЕТЕКТИВЫ. 16+
5.35 ДЕТЕКТИВЫ. 16+

КАРУСЕЛЬ

6.00 Ранние пташки. Рэй и пожарный патруль. Смешарики. 0+
7.55 Пляс-класс. 0+
8.00 С добрым утром, малыши! 0+
8.30 Пляс-класс. 0+
8.40 Нелла - отважная принцесса. 0+
9.30 Маленькое королевство Бена и Холли. 0+
10.20 Букварий. 0+
10.40 «Союзмультфильм» представляет: Винни-Пух. 0+
11.30 Роботы-поезда. 0+
12.00 Суперкрылья. 0+
12.40 Машинки. 0+
13.15 Тобот Атлон. 6+
13.40 Трансформеры. 6+
14.00 Смешарики. Пин-код. 6+
15.00 Навигатор. У нас гости! 0+
15.10 Элвин и бурундуки. 6+
15.55 Супер4. 6+
16.50 Вкусняшки шоу. 0+
17.05 Клуб Винкс. 6+
17.30 Консуни. 0+
17.45 Барби: Дримтопия. 0+
18.10 Три кота. 0+
19.05 Пластилинки. 0+
19.10 Дружба - это чудо. 0+
20.00 Мончичи. 0+
20.25 Лео и Тиг. 0+
21.15 Деревяшки. 0+
21.30 Спокойной ночи, малыши! 0+
21.45 Лунтик и его друзья. 0+
23.30 Дикие Скричеры. 6+
23.50 Бен 10. 12+

НТВ

6.00 ЛЕСНИК. 16+
7.00 Сегодня.
7.05 ЛЕСНИК. 16+
8.00 Сегодня.
8.05 ЛЕСНИК. 16+
9.00 Сегодня.
9.05 ЛЕСНИК. 16+
10.00 МУХТАР. НОВЫЙ СЛЕД. 16+
11.00 Сегодня.
11.20 МОРСКИЕ ДЬЯВОЛЫ. СМЕРЧ. 16+
14.00 Сегодня.
14.25 Обзор. Чрезвычайное происшествие.
15.00 Место встречи.
17.00 Сегодня.
17.30 Место встречи.
18.15 ДНК. 16+
19.10 Жди меня. 12+
20.00 Сегодня.
20.35 ПЯТЬ МИНУТ ТИШИНЫ. ВОЗВРАЩЕНИЕ. 12+
0.50 ЧП. Расследование. 16+
1.25 Захар Прилепин. Уроки русского. 12+
1.55 Мы и наука. Наука и мы. 12+
2.55 Место встречи. 16+
4.50 Судебный детектив. 16+

МИР

7.00 Как в ресторане. 12+
7.30 ОСА. 16+
9.10, 11.20 СУДЕБНАЯ КОЛОНКА. 16+
11.00 Новости.
11.10 В гостях у цифры. 12+
14.00 Новости.
14.15 Зал суда. Битва за деньги. 16+
15.10 Дела семейные. Битва за будущее. 16+
16.05 Дела семейные. Новые истории. 16+
17.00 Новости.
17.15 Всемирные игры разума. 0+
18.00 ВОЗВРАЩЕНИЕ МУХТАРА-2. 16+
20.00 Новости.
20.20 ПЛЯЖ. 16+
22.20 ЖЕНИТЬБА БАЛЬЗАМИНОВА. 6+
0.15 ЗИТА И ГИТА. 12+
3.05 РАМ И ШИАМ. 12+
5.55 Маугли. 6+

ОТР

6.00 За дело! 12+
6.55 Большая страна. 12+
7.30, 0.20 ПОДАРОК ОДИНОКОЙ ЖЕНЩИНЕ. 12+
8.45 Активная среда. 12+
8.55 Вспомнить все. 12+
9.30 Календарь. 12+
10.00, 11.05, 17.05, 18.05 СЫЩИКИ. 12+
11.00 Новости.
11.50 Активная среда. 12+
12.00 Новости.
12.05 За дело! 12+
13.00 Новости.
13.05 Большая страна. 12+
13.30 Подвиг военный - подвиг спортивный. Док. фильм. 12+
14.00 Новости.
14.20 ОТРажение.
16.00 Новости.
16.15 Календарь. 12+
16.45 Гора самоцветов. Как помирились солнце и луна. 0+
17.00 Новости.
18.00 Новости.
19.00 ОТРажение.
22.00 Новости.
22.05 За дело! 12+
23.00 Культурный обмен. 12+
23.45 Активная среда. 12+
23.55 Большая страна. 12+
1.40 ОТРажение. 12+
5.45 Культурный обмен. 12+

СТС

7.00 Ералаш. 0+
7.40 Команда Турбо. 0+
8.30 Три кота. 0+
8.45 Приключения Вуди и его друзей. 0+
9.30 Том и Джерри. 0+
10.00 «Уральские пельмени». 16+
10.30 Шоу «Уральских пельменей». 16+

11.40 ТРОЯ. 16+

15.00 КУХНЯ. 16+
20.30 Премьера! Шоу «Уральских пельменей». 16+
22.00 ПЛАН ИГРЫ. 12+
0.20 КАНИКУЛЫ. 18+
2.15 ЧЕРНАЯ МЕССА. 18+
4.15 ХЕЛЛБОЙ. ПАРЕНЬ ИЗ ПЕКЛА. 16+
6.05 Руссо туристо. 16+
6.30 6 кадров. 16+

ТВ-3

7.00 Мультфильмы. 0+
10.20 Слепая. Док. фильм. 12+
10.55 Слепая. Док. фильм. 12+
11.30 Слепая. Док. фильм. 12+
12.00 Гадалка. 12+
12.30 Новый день. 12+
13.00 Не ври мне. 12+
14.00 Не ври мне. 12+
15.00 Не ври мне. 12+
16.00 Мистические истории. 16+
17.00 Гадалка. 12+
17.30 Гадалка. 12+
18.00 Гадалка. 12+
18.30 Слепая. Док. фильм. 12+
19.00 Слепая. Док. фильм. 12+
19.30 Машина времени. 16+
20.30 МИР ЮРСКОГО ПЕРИОДА. 12+
23.00 ПОТРОШИТЕЛИ. 16+
1.15 ОЗЕРО СТРАХА-2. 16+
4.40 ДРУЖИННИКИ. 16+
5.00 Странные явления. 12+

ТВЦ

7.00 Настроение.
9.00 Леонид Филатов. Высший пилотаж. Док. фильм. 12+

9.50, 12.50 ЖЕМЧУЖНАЯ СВАДЬБА. 12+

12.30 События.
13.55 ШАХМАТНАЯ КОРОЛЕВА. 12+
15.30 События.
15.50 Город новостей.
16.05 ШАХМАТНАЯ КОРОЛЕВА. 12+
18.35 РАЗНЫЕ СУДЬБЫ. 12+
20.40 События.
21.05 СЕВЕРНОЕ СИЯНИЕ. СЛЕДЫ СМЕРТИ. 12+
23.00 «В центре событий» с Анной Прохоровой.
0.10 Жена. История любви. 16+
1.40 ФАНТОМАС ПРОТИВ СКОТЛАНД-ЯРДА. 12+
3.40 Петровка, 38. 16+
3.55 ЖЕНИХ НАПРОКАТ. 16+
6.05 Смех с доставкой на дом. 12+

РЕН ТВ

6.00 «Территория заблуждений» с Игорем Прокопенко. 16+
7.00 Документальный проект. 16+
8.00 С бодрым утром! 16+
9.30 Новости. 16+
10.00 Документальный проект. 16+
13.00 Информационная программа 112. 16+
13.30 Новости. 16+
14.00 «Загадки человечества» с Олегом Шишкиным. 16+
15.00 Засекреченные списки. 16+
17.00 Информационная программа 112. 16+
17.30 Новости. 16+
18.00 Тайны Чапман. 16+
19.00 Самые шокирующие гипотезы. 16+
20.00 Информационная программа 112. 16+
20.30 Новости. 16+
21.00 Документальный спецпроект. 16+
22.00 Документальный спецпроект. 16+
0.00 СУДЬЯ ДРЕДД 3D. 18+
2.00 АНТРОПОИД. 18+
4.00 «Территория заблуждений» с Игорем Прокопенко. 16+

ЗВЕЗДА

6.25 НАЙТИ И ОБЕЗВРЕДИТЬ. 12+
8.15 АНГЕЛЫ ВОЙНЫ. 16+
10.00 Новости дня.
10.15 АНГЕЛЫ ВОЙНЫ. 16+
11.00 Военные новости.
11.05 АНГЕЛЫ ВОЙНЫ. 16+
13.10 ФРОНТ БЕЗ ФЛАНГОВ. 12+
14.00 Новости дня.
14.15 ФРОНТ БЕЗ ФЛАНГОВ. 12+
15.00 Военные новости.
15.05 ФРОНТ БЕЗ ФЛАНГОВ. 12+
17.10 ФРОНТ ЗА ЛИНИЕЙ ФРОНТА. 12+
19.00 Новости дня.
19.35 ФРОНТ ЗА ЛИНИЕЙ ФРОНТА. 12+
21.25 ФРОНТ В ТЫЛУ ВРАГА. 12+
22.15 Новости дня.
22.25 ФРОНТ В ТЫЛУ ВРАГА. 12+
1.05 ПУТЬ ДОМОЙ. 16+
3.00 ВИКИНГ. 16+
6.00 Выдающиеся авиаконструкторы. Док. фильм. 12+

МАТЧ!

7.00 Вся правда про... 12+
7.30 Утомленные славой. 16+
8.00, 9.55, 10.50, 12.55, 14.10, 16.05 18.20, 22.55 Новости.
8.05, 18.25, 1.25 Все на «Матч!».
10.00 Специальный репортаж. 12+
10.55 Зимняя Универсиада-2019. Россия - Норвегия. Хоккей с мячом. Женщины.
13.00 Пляжный футбол. 0+
14.15 Все на футбол! 12+
14.55 Пляжный футбол. БАТЭ (Белоруссия) - «Спартак» (Россия).
16.10 Лыжный спорт. Чемпионат мира. Мужчины. Эстафета 4х10 км.
18.55 Лыжный спорт. Чемпионат мира. Прыжки с трамплина. Мужчины.
20.45 Хоккей. КХЛ. 1/4 финала конференции «Запад».
23.05 Дневник Универсиады. 12+
23.25 Баскетбол. «Олимпиакос» (Греция) - ЦСКА (Россия). Евролига. Мужчины.
2.00 Легкая атлетика. Чемпионат Европы в закрытых помещениях. Финалы. 0+
4.00 Прыжки в воду. «Мировая серия». Финалы. 0+
5.00 Бобслей и скелетон. Чемпионат мира. Бобслей. Двойки. 1-я попытка.
5.50 Специальный репортаж. 12+
6.10 Дневник Универсиады. 12+
6.30 Бобслей и скелетон. Чемпионат мира. Бобслей. Двойки. 2-я попытка.

КУЛЬТУРА

7.30, 8.00, 8.30, 11.00,16.00, 20.30, 0.00 Новости культуры.
7.35 Пешком... Док. фильм.
8.05 Правила жизни.
8.35 Ваттовое море. Зеркало небес.
8.50 СИТА И РАМА.
9.35 ШЕСТНАДЦАТАЯ ВЕСНА.
11.20 Леонид Утесов. Есть у песни тайна... Док. фильм.
12.10 Шедевры старого кино. 0+
13.40 Что скрывают зеркала.
14.20 Дороги старых мастеров.
14.30 Черные дыры. Белые пятна.
15.15 Борис и Ольга из города Солнца. Док. фильм.
16.10 Письма из провинции.
16.35 Энигма.
17.20 ШЕСТНАДЦАТАЯ ВЕСНА.
18.45 Валерий Гергиев и Симфонический оркестр Мариинского театра.
20.00 Смехоностальгия.
20.45 Искатели.
21.30 Линия жизни.
22.25 ОЧЕРЕДНОЙ РЕЙС.
0.20 2 Верник 2.
1.15 «Особый взгляд» с Сэмом Клебановым. 12+
3.00 Искатели.
3.45 Путешествие муравья.

ДОМАШНИЙ

7.30 6 кадров. 16+
7.50 Удачная покупка. 16+
8.00 Понять. Простить. 16+
8.30 По делам несовершеннолетних. 16+
9.30 Давай разведемся! 16+
10.30 Тест на отцовство. 16+
11.30 АГЕНТЫ СПРАВЕДЛИВОСТИ. 16+
12.25 Реальная мистика. 16+
13.20 Понять. Простить. 16+
15.05 КОСТЕР НА СНЕГУ. 16+
19.00 6 кадров. 16+
20.00 ЛЮБА. ЛЮБОВЬ. 16+
23.45 ЖЕНСКИЙ ДОКТОР-2. 16+
0.45 6 кадров. 16+
1.30 НА ВСЮ ЖИЗНЬ. 16+
3.15 ЖЕНСКИЙ ДОКТОР-2. 16+
4.00 Понять. Простить. 16+
4.55 Реальная мистика. 16+
5.40 АГЕНТЫ СПРАВЕДЛИВОСТИ. 16+
6.20 6 кадров. 16+
6.35 Домашняя кухня. 16+

ТНТ

8.00 ТНТ. Best. 16+
10.00 Дом-2. Lite. 16+
11.15 Дом-2. Остров любви. 16+
12.30 Бородина против Бузовой. 16+
13.30 Спаси свою любовь. 16+
14.30 УНИВЕР. НОВАЯ ОБЩАГА. 16+
15.00 УНИВЕР. НОВАЯ ОБЩАГА. 16+
15.30 УНИВЕР. НОВАЯ ОБЩАГА. 16+
16.00 УНИВЕР. НОВАЯ ОБЩАГА. 16+
16.30 УНИВЕР. НОВАЯ ОБЩАГА. 16+
17.00 УНИВЕР. НОВАЯ ОБЩАГА. 16+
17.30 УНИВЕР. НОВАЯ ОБЩАГА. 16+
21.00 Comedy Woman. 16+
22.00 Комеди Клаб. 16+
23.00 Comedy Баттл. 16+
0.00 Дом-2. Город любви. 16+
1.00 Дом-2. После заката. 16+
2.05 Такое кино! 16+
2.30 Спаси свою любовь. 16+
3.15 Бородина против Бузовой. 16+
4.05 41-ЛЕТНИЙ ДЕВСТВЕННИК, КОТОРЫЙ... 18+
5.20 Открытый микрофон. 16+
6.15 ХОР. 16+
7.00 ТНТ. Best. 16+
7.30 ТНТ. Best. 16+

СУББОТА / 2 МАРТА

В программе возможны изменения по не зависящим от редакции причинам

ПЕРВЫЙ КАНАЛ

6.00 Новости.
6.10 ТОТ САМЫЙ МЮНХГАУЗЕН. 0+
8.10 Играй, гармонь любимая! 12+
9.00 Умницы и умники. 12+
9.45 Слово пастыря. 0+
10.00 Новости.
10.10 Премьера. Михаил Пореченков. Обаятельный хулиган. 12+
11.10 Теория заговора. 16+
12.00 Новости с субтитрами.
12.20 Идеальный ремонт. 6+
13.25 Премьера. Живая жизнь. 12+
16.15 «Кто хочет стать миллионером?» с Дмитрием Дибровым. 12+
17.15 Церемония открытия зимней «Универсиады-2019».
20.10 Время.
20.25 Сегодня вечером. 16+
23.40 Футбол. Чемпионат Испании. Реал Мадрид - Барселона.
1.45 ПРЕКРАЩЕНИЕ ОГНЯ. 16+
3.40 СКАНДАЛЬНЫЙ ДНЕВНИК. 16+
5.25 Контрольная закупка. 6+

ТНВ

6.00 Концерт. 6+
8.00 Музыкальные поздравления (на тат. яз.). 6+
10.00 Автомобиль. 12+
10.30 Адам и Ева (на тат. яз.). 6+
11.00 Хит-парад (на тат. яз.). 12+
12.00 Счастливые мгновения «Созвездия». 0+
12.30 Секреты татарской кухни. 12+
13.00 Каравай. 6+
13.30 Видеоспорт. 12+
14.00 Закон. Парламент. Общество (на тат. яз.). 12+
14.30 Звезда Ильгама. Вечер памяти Ильгама Шакирова. 6+
16.00 Я. Программа для женщин (на тат. яз.). 12+
16.30 Путник (на тат. яз.). 6+
17.00 Судьбы человеческие (на тат. яз.). 12+
18.00 Коллеги по сцене (на тат. яз.). 12+
19.00 Юмористическая программа (на тат. яз.). 16+
20.00 Соотечественники (на тат. яз.). 12+
20.30 Новости в субботу. 12+
21.00 Ступени (на тат. яз.). 12+
21.30 Споемте, друзья! (на тат. яз.). 6+
22.30 Новости в субботу. 12+
23.00 ОТЧАЯННАЯ НЕВЕСТА.12+
0.30 КВН-2019. 12+
1.45 Большой концерт. 6+
3.10 ЗВЕЗДА МОЯ ДАЛЕКАЯ. 12+
5.30 Ретроконцерт. 0+

СПАС

6.00 Новый день. 0+
6.55 СЕРДЦЕ НЕ КАМЕНЬ. 0+
9.15, 5.30 «Тайны сказок» с Анной Ковальчук. 0+
9.30, 16.30 Две сестры. 0+
10.00,20.00, 1.50 Завет. 0+
11.00, 17.00 Я тебя люблю. 0+
12.00 Монастырская кухня. 0+
13.00 И будут двое... 0+
14.00, 2.45 Я хочу ребенка. 0+
14.30 Я очень хочу жить. 0+
15.30 Отец Дмитрий Григорьев. Последняя литургия. 0+
18.00, 5.00 Человек перед Богом. 0+
18.30 Юнона и Авось. 0+
21.00 Встреча. 0+
22.00 Не верю! Разговор с атеистом. 0+
23.00 ЖИЗНЬ И УДИВИТЕЛЬНЫЕ ПРИКЛЮЧЕНИЯ РОБИНЗОНА КРУЗО. 0+
0.45 Вера в большом городе. 0+
1.35, 5.45 День патриарха. 0+
3.10 Парсуна. 0+
4.05 Res publica. 0+

РОССИЯ

5.00 Утро России. Суббота.
***8.40** Местное время. Суббота.
9.20 Пятеро на одного.
10.10 Сто к одному.
11.00 Вести.
***11.20** Местное время. Вести-Ульяновск.
11.40 ОСТОРОЖНО! ВХОД РАЗРЕШЕН. 12+

13.40 ЛЮБИТЬ И ВЕРИТЬ. 12+

17.30 Привет, Андрей! 12+
20.00 Вести в субботу.
20.45 Один в один. Народный сезон. 12+
23.15 АКУШЕРКА. 12+
3.35 Выход в люди. 12+

НТВ

5.50 ЧП. Расследование. 16+
6.20 ТРИО. 16+
8.25 Смотр. 0+
9.00 Сегодня.
9.20 Зарядись удачей! 12+
10.25 «Готовим» с Алексеем Зиминым. 0+
11.00 Сегодня.
11.20 Главная дорога. 16+
12.00 Еда живая и мертвая. 12+
13.00 Квартирный вопрос. 0+
14.00 Поедем, поедим! 0+
15.00 «Крутая история» с Татьяной Митковой. 12+
16.00 Своя игра. 0+
17.00 Сегодня.
17.20 Однажды... 16+
18.00 Секрет на миллион. 16+
20.00 «Центральное телевидение» с Вадимом Такменевым.
21.40 Звезды сошлись. 16+
23.15 Ты не поверишь! 16+
0.20 «Международная пилорама» с Тиграном Кеосаяном. 18+
1.15 Квартирник НТВ у Маргулиса. 16+
2.20 Фоменко фейк. 16+
2.50 ТРИО. 16+
5.00 Таинственная Россия. Док. фильм. 16+

СТС

7.00 Ералаш. 0+
7.30 Приключения Кота в сапогах. 6+
8.40 Три кота. 0+
9.05 Том и Джерри. 0+
9.30 Шоу «Уральских пельменей». 16+
10.30 ПроСТО кухня. 12+
11.30 Рогов. Студия 24. 16+
12.30 «Уральские пельмени». 16+
13.00 БЕЗ ЧУВСТВ. 16+
14.50 ТАКСИ. 6+
16.35 ТАКСИ-2. 12+
18.15 ТАКСИ-3. 12+
20.00 Тачки-3. 6+
22.00 ПЕРВЫЙ МСТИТЕЛЬ. 12+
0.30 СКОРОСТЬ. АВТОБУС 657. 18+
2.10 БЕЗ ЧУВСТВ. 16+

3.55 ТАКСИ. 6+

5.15 Руссо туристо. 16+
6.05 6 кадров. 16+

РЕН ТВ

6.00 «Территория заблуждений» с Игорем Прокопенко. 16+
8.40 ПЕРВЫЙ УДАР. 16+
10.15 Минтранс. 16+
11.15 Самая полезная программа. 16+
12.15 «Военная тайна» с Игорем Прокопенко. 16+
17.20 «Территория заблуждений» с Игорем Прокопенко. 16+
19.30 Засекреченные списки. 16+

21.40 РАЗЛОМ САН-АНДРЕАС. 16+

23.50 ПУТЕШЕСТВИЕ К ЦЕНТРУ ЗЕМЛИ. 12+
1.30 ПУТЕШЕСТВИЕ-2: ТАИНСТВЕННЫЙ ОСТРОВ. 12+
3.10 «Территория заблуждений» с Игорем Прокопенко. 16+

КУЛЬТУРА

7.30 Библейский сюжет.
8.05 Мультфильмы.
9.25 СИТА И РАМА.
11.00 Телескоп.
11.30 ОЧЕРЕДНОЙ РЕЙС.
13.05 Земля людей.
13.30 Морские гиганты Азорских островов. Док. фильм.
14.25 Пятое измерение.
15.00 Линия жизни.
15.55 МОЙ ЛЮБИМЫЙ КЛОУН. 12+
17.20 Больше, чем любовь.
18.05 Энциклопедия загадок. Док. фильм.
18.35 ДЕЛО №306. 12+
19.50 Театр Валентины Токарской. История одной удивительной судьбы. Док. фильм.
22.00 Агора.
23.00 Мифы и монстры. Док. фильм.
23.45 Клуб 37.
0.40 УДАР И ОТВЕТ.
2.05 Морские гиганты Азорских островов. Док. фильм.
3.00 Искатели.
3.45 Брэк!

5 КАНАЛ

6.00 ДЕТЕКТИВЫ. 16+
11.50 СЛЕД. 16+
12.45 СЛЕД. 16+
13.30 СЛЕД. 16+
14.20 СЛЕД. 16+
15.10 СЛЕД. 16+
16.00 СЛЕД. 16+
16.50 СЛЕД. 16+
17.40 СЛЕД. 16+
18.25 СЛЕД. 16+
19.15 СЛЕД. 16+
20.10 СЛЕД. 16+
21.00 СЛЕД. 16+
21.45 СЛЕД. 16+
1.00 Известия. Главное.
1.55 МАМА-ДЕТЕКТИВ. 12+
2.55 МАМА-ДЕТЕКТИВ. 12+
3.40 МАМА-ДЕТЕКТИВ. 12+
4.30 МАМА-ДЕТЕКТИВ. 12+
5.15 МАМА-ДЕТЕКТИВ. 12+

МИР

7.00 Маугли. 6+
7.15 Миллион вопросов о природе. 6+
7.30 Союзники. 12+
8.05 Такие разные. 16+
8.35 Секретные материалы. 16+
9.05 Мультфильмы. 0+
9.55 Ой, мамочки! 12+
10.25 Наше кино. История большой любви. 12+
11.00 Новости.
11.15 Как в ресторане. 12+
11.45 ЖЕНИТЬБА БАЛЬЗАМИНОВА. 6+
13.45 ЗИТА И ГИТА. 12+
16.50, 17.15, 20.15 ГАРДЕМАРИНЫ, ВПЕРЕД! 12+
17.00 Новости.
20.00 Новости.
23.35 МОЙ КАПИТАН. 16+
3.50 РАМ И ШИАМ. 12+

ТВ-3

7.00 Мультфильмы. 0+
9.30 ВОСХОД ТЬМЫ. 12+
11.30 ПОСЛЕДНИЙ УБИЙЦА ДРАКОНОВ. 12+
13.45 ОЗЕРО СТРАХА-2. 16+
15.30 ОЗЕРО СТРАХА: АНАКОНДА. 16+
17.30 МИР ЮРСКОГО ПЕРИОДА. 12+
20.00 Последний герой. 16+
21.15 ГОДЗИЛЛА. 12+
23.45 ОХОТНИК ЗА ПРИШЕЛЬЦАМИ. 16+
1.30 ПОТРОШИТЕЛИ. 16+
3.45 ВОСХОД ТЬМЫ. 12+
5.30 Городские легенды. Док. фильм. 12+
5.45 Странные явления. Док. фильм. 12+
6.15 Тайные знаки. Док. фильм. 12+

ЗВЕЗДА

6.40 ФРОНТ БЕЗ ФЛАНГОВ. 12+
10.00 Новости дня.
10.15 «Легенды цирка» с Эдгардом Запашным. 6+
10.40 Последний день. 12+
11.30 Не факт! 6+
12.00 Улика из прошлого. 16+
12.55 «Загадки века» с Сергеем Медведевым. Док. фильм. 12+
13.45 Специальный репортаж. 12+
14.00 Новости дня.
14.15 Секретная папка. 12+
15.00 Десять фотографий. 6+
15.55 Специальный репортаж. 12+
16.10, 19.25 ВОЕННАЯ РАЗВЕДКА. ЗАПАДНЫЙ ФРОНТ. 16+
19.00 Новости дня.
19.10 Задело!
1.30 ВИКИНГ-2. 16+
4.50 ТРИ ТОПОЛЯ НА ПЛЮЩИХЕ. 0+
6.10 Хроника Победы. 12+

ДОМАШНИЙ

7.30 6 кадров. 16+

9.15 МОДЕЛЬ СЧАСТЛИВОЙ ЖИЗНИ. 16+

11.20 ЛЮБОВЬ - НЕ КАРТОШКА. 16+
19.00 6 кадров. 16+
20.00 ПОДАРИ МНЕ ЖИЗНЬ. 16+
0.20 6 кадров. 16+
1.30 СПАСИБО ЗА ЛЮБОВЬ. 16+
3.30 Москвички. Док. фильм. 16+
6.40 6 кадров. 16+
7.00 Домашняя кухня. 16+

КАРУСЕЛЬ

6.00 Заботливые мишки. Дружная семья. 0+
7.50 Волшебный фонарь. 0+
7.55 Пляс-класс. 0+
8.00 С добрым утром, малыши! 0+
8.30 Пляс-класс. 0+
8.40 Бинг. 0+
9.10 Дракоша Тоша. 0+
10.00 Еда на ура! 0+
10.25 Три кота. 0+
11.25 Оранжевая корова. 0+
11.45 ТриО! 0+
12.00 Вспыш и чудо-машинки. 0+
12.50 Бобр добр. 0+
13.30 Большие праздники. 0+
14.00 Домики. 0+
15.00 Полли Покет. 0+
15.45 Сказочный патруль. 6+
17.10 Лунтик и его друзья. 0+
19.00 Робокар Поли и его друзья. 0+
20.10 Томас и его друзья. 0+
20.40 Малышарики. 0+
21.25 Пластилинки. 0+
21.30 Спокойной ночи, малыши! 0+
21.45 Смешарики. Новые приключения. 0+
23.30 Дикие Скричеры. 6+
23.50 Бен 10. 12+
0.15 Шоу Тома и Джерри. 6+
2.05 Чуддики. 6+
3.15 Отряд джунглей спешит на помощь. 6+
4.40 10 друзей Кролика. 0+

ОТР

6.35 НЕБО СО МНОЙ. 16+
8.15 Прекрасный полк. Док. фильм. 12+
9.00 Служу Отчизне. 12+
9.30 Среда обитания. 12+
9.40 От прав к возможностям. 12+
9.55 За дело! 12+
10.50 Конек-Горбунок. 0+
11.45 «Домашние животные» с Григорием Маневым. 12+
12.10 Культурный обмен. 12+
13.00 Прекрасный полк. Док. фильм. 12+
13.45 Гербы России. Док. фильм. 6+
14.00 Новости.
14.05 ЖУКОВ. 12+
16.00 Новости.
16.05 ЖУКОВ. 12+
17.40 Большая наука. 12+
18.05 Новости Совета Федерации. 12+
18.20 Дом «Э» . 12+
18.45, 3.30 ПОДАРОК ОДИНОКОЙ ЖЕНЩИНЕ. 12+
20.00 Новости.
20.20 Культурный обмен. 12+
21.05 БУМ-2. 16+
22.55 Звук. Группа Pep-See. 12+
23.50 БАЛАЛАЙКИН И К. 0+
2.05 ПИРЫ ВАЛТАСАРА, или НОЧЬ СО СТАЛИНЫМ. 12+
4.40 Конек-Горбунок. 0+
5.35 Моя история. 12+

ТВЦ

7.05 Марш-бросок. 12+
7.40 АБВГДейка. 0+
8.10 БАЛЛАДА О ДОБЛЕСТНОМ РЫЦАРЕ АЙВЕНГО. 12+
10.05 Православная энциклопедия. 6+
10.30 ЛЮБОВЬ СО ВСЕМИ ОСТАНОВКАМИ. 12+
12.30 События.
12.45 ВНИМАНИЕ! ВСЕМ ПОСТАМ... 0+
14.20 ОТЕЛЬ ПОСЛЕДНЕЙ НАДЕЖДЫ. 12+
15.30 События.
15.45 ОТЕЛЬ ПОСЛЕДНЕЙ НАДЕЖДЫ. 12+
18.20 ВЕРНИСЬ В СОРРЕНТО. 12+
22.00 «Постскриптум» с Алексеем Пушковым.
23.10 Право знать! 16+
0.40 События.
0.55 Право голоса. 16+
4.05 Прибалтика. Изображая жертву. Спецрепортаж. 16+
4.35 90-е. Пудель с мандатом. Док. фильм. 16+
5.25 Прощание. Трус, Балбес и Бывалый. 16+
6.15 Линия защиты. 16+

МАТЧ!

7.00 Бобслей и скелетон. Чемпионат мира. Бобслей. Двойки. 2-я попытка.
7.20 Футбол. «Аугсбург» - «Боруссия» (Дортмунд). Чемпионат Германии. 0+
9.20 Все на футбол! 12+
10.00, 13.30, 16.50, 1.25 Все на «Матч!».
10.55 Зимняя Универсиада-2019. Россия - Белоруссия. Хоккей с мячом. Мужчины.
12.55, 16.45, 23.20 Новости.
13.00 Красноярск-2019. Из Сибири с любовью. 12+
13.55 Лыжный спорт. Чемпионат мира. Северное двоеборье. Прыжки с трамплина. Команды.
15.00 Лыжный спорт. Чемпионат мира. Женщины. Масс-старт 30 км.
17.15 Зимняя «Универсиада-2019». Церемония открытия.
19.55 Футбол. «Рубин» (Казань) - «Ахмат» (Грозный).
21.55 Легкая атлетика. Чемпионат Европы в закрытых помещениях. Финалы.
23.25 Футбол. «Лацио» - «Рома».
2.10 Лыжный спорт. Чемпионат мира. Северное двоеборье. Команды. Эстафета 4х5 км. 0+
3.15 Лыжный спорт. Чемпионат мира. Прыжки с трамплина. Смешанные команды. 0+
3.55 Пляжный футбол. 0+
5.00 Бобслей и скелетон. Чемпионат мира. Бобслей. Двойки. 3-я попытка.

ТНТ

8.00 ТНТ. Best. 16+
9.00 ТНТ Music. 16+
9.30 ТНТ. Best. 16+
10.00 Дом-2. Lite. 16+
11.00 Дом-2. Остров любви. 16+
12.00 САШАТАНЯ. 16+
12.30 САШАТАНЯ. 16+
13.05 САШАТАНЯ. 16+
13.35 САШАТАНЯ. 16+
14.05 САШАТАНЯ. 16+
14.35 САШАТАНЯ. 16+
15.10 САШАТАНЯ. 16+
15.40 САШАТАНЯ. 16+
16.10 САШАТАНЯ. 16+
16.40 САШАТАНЯ. 16+
17.10 САШАТАНЯ. 16+
17.45 ЛЮБОВЬ С ОГРАНИЧЕНИЯМИ. 16+
20.00 Комеди Клаб. 16+
20.30 Комеди Клаб. 16+
21.00 Песни. 16+
23.00 Пятилетие Stand Up. 16+
0.00 Дом-2. Город любви. 16+
1.00 Дом-2. После заката. 16+
2.05 ЧЕГО ХОЧЕТ ДЕВУШКА. 16+
3.45 ТНТ Music. 16+
4.15 Открытый микрофон. 16+
5.10 Открытый микрофон. 16+
6.05 Открытый микрофон. 16+
7.00 ТНТ. Best. 16+
7.30 ТНТ. Best. 16+

В программе возможны изменения по не зависящим от редакции причинам

ВОСКРЕСЕНЬЕ / 3 МАРТА

ПЕРВЫЙ КАНАЛ

6.00 Новости.
6.10 ТОТ САМЫЙ МЮНХГАУЗЕН. 0+
7.45 Часовой. 12+
8.15 Здоровье. 16+
9.20 «Непутевые заметки» с Дмитрием Крыловым. 12+
10.00 Новости.
10.15 Жизнь других. 12+
11.15 Большой белый танец. Док. фильм. 12+
12.00 Новости с субтитрами.
12.15 Большой белый танец. 12+
13.00 НА ДЕРИБАСОВСКОЙ ХОРОШАЯ ПОГОДА, или НА БРАЙТОН-БИЧ ОПЯТЬ ИДУТ ДОЖДИ. 16+
14.50 Леонид Гайдай. Бриллиантовый вы наш! 12+
15.50 Премьера. Главная роль. 12+
17.25 Три аккорда. 16+
19.25 Лучше всех! 0+
21.00 Толстой. Воскресенье.
22.30 Клуб веселых и находчивых. Высшая лига. 16+
0.45 ПОДАЛЬШЕ ОТ ТЕБЯ. 16+
3.15 Мужское / Женское. 16+
4.05 Контрольная закупка. 6+

РОССИЯ

4.40 СВАТЫ. 12+

6.40 Сам себе режиссер.
7.30 «Смехопанорама» Евгения Петросяна.
8.00 Утренняя почта.
***8.40** Местное время. Воскресенье.
9.20 «Когда все дома» с Тимуром Кизяковым.
10.10 Сто к одному.
11.00 Вести.
11.20 «Далекие близкие» с Борисом Корчевниковым. 12+
12.55 Смеяться разрешается.
16.00 В ПЛЕНУ У ЛЖИ. 12+
20.00 Вести недели.
22.00 Москва. Кремль. Путин.
22.40 Воскресный «Вечер» с Владимиром Соловьевым. 12+
0.50 Дежурный по стране.
1.50 «Далекие близкие» с Борисом Корчевниковым. 12+
3.25 ПЫЛЬНАЯ РАБОТА. 16+

НТВ

5.45 Звезды сошлись. 16+
7.20 Центральное телевидение. 16+
9.00 Сегодня.
9.20 Их нравы. 0+
9.35 Кто в доме хозяин? 12+
10.25 Едим дома. 0+
11.00 Сегодня.
11.20 Первая передача. 16+
12.00 Чудо техники. 12+
12.55 Дачный ответ. 0+
14.00 НашПотребНадзор. 16+
15.00 У нас выигрывают! 12+
16.00 Своя игра. 0+
17.00 Сегодня.
17.20 Следствие вели... 16+
19.00 Новые русские сенсации. 16+
20.00 «Итоги недели» с Ирадой Зейналовой.
21.10 ЧЕРНЫЙ ПЕС. 12+
1.00 Брэйн-ринг. 12+

2.00 РЕКВИЕМ ДЛЯ СВИДЕТЕЛЯ. 16+

СТС

7.00 Ералаш. 0+
7.30 Приключения Кота в сапогах. 6+
8.40 Три кота. 0+
9.05 Царевны. 0+
10.00 Шоу «Уральских пельменей». 16+
11.05 ТАКСИ-2. 12+
12.50 ТАКСИ-3. 12+
14.30 ПЛАН ИГРЫ. 12+
16.45 ПЕРВЫЙ МСТИТЕЛЬ. 12+
19.10 ПЕРВЫЙ МСТИТЕЛЬ. ДРУГАЯ ВОЙНА. 16+
22.00 ПЕРВЫЙ МСТИТЕЛЬ. ПРОТИВОСТОЯНИЕ. 16+
1.00 ЧЕРНАЯ МЕССА. 18+

3.15 КАНИКУЛЫ. 18+
Расти Гризвольд - молодой отец и примерный семьянин. Для сплочения семьи он решает повторить легендарные каникулы из собственного детства: отправиться с женой и детьми через всю страну в один из самых крупных тематических парков Америки. Но что-то в поездке пошло не по сценарию...

4.50 Шоу выходного дня. 16+
6.30 6 кадров. 16+

РЕН ТВ

6.00 «Территория заблуждений» с Игорем Прокопенко. 16+

9.10 СКАЛОЛАЗ. 16+

11.15 ЗНАМЕНИЕ. 16+
13.30 ПРИБЫТИЕ. 16+
16.00 РАЗЛОМ САН-АНДРЕАС. 16+
18.00 ПУТЕШЕСТВИЕ К ЦЕНТРУ ЗЕМЛИ. 12+
20.00 ПУТЕШЕСТВИЕ-2: ТАИНСТВЕННЫЙ ОСТРОВ. 12+
21.40 ДЕНЬ НЕЗАВИСИМОСТИ: ВОЗРОЖДЕНИЕ. 12+
0.00 Добров в эфире. 16+
1.00 «Военная тайна» с Игорем Прокопенко. 16+
5.30 «Территория заблуждений» с Игорем Прокопенко. 16+

КУЛЬТУРА

7.30 Мультфильмы.
9.00 СИТА И РАМА.
10.30 «Обыкновенный концерт» с Эдуардом Эфировым.
11.00 Мы - грамотеи!
11.40 ДЕЛО №306. 12+
12.55 Дело №306. Рождение детектива. Док. фильм. 12+
13.40 Письма из провинции.
14.10 Диалоги о животных.
14.50 Маленькие секреты великих картин. Док. фильм.
15.20 Человек с Луны. Николай Миклухо-Маклай. Док. фильм.
15.55 Иллюзион.
17.20 Искатели.
18.05 Пешком... Док. фильм.
18.35 Ближний круг Марка Захарова.
19.30 Романтика романса.
20.30 «Новости культуры» с Владиславом Флярковским.
21.10 ВРЕМЯ ДЛЯ РАЗМЫШЛЕНИЙ.
22.15 Белая студия.
23.00 Шедевры мирового музыкального театра.
1.05 МОЙ ЛЮБИМЫЙ КЛОУН. 12+
2.30 Диалоги о животных.
3.10 Искатели.

ТНВ

6.00 ОТЧАЯННАЯ НЕВЕСТА. 12+
7.30, 11.45 Концерт. 6+
9.00 Ступени (на тат. яз.). 12+
9.30 Мультфильмы. 0+
10.00 Мой формат. 12+
10.15 Тамчы-шоу. 0+
10.45 Молодежная остановка (на тат. яз.). 12+
11.15 Я. Программа для женщин (на тат. яз.). 12+
12.30 Секреты татарской кухни. 12+
13.00 Каравай. 6+
13.30 Закон. Парламент. Общество. 12+
14.00 Ступени (на тат. яз.). 12+
14.30 Наша республика. Наше дело. 12+
15.30 Татарские народные мелодии. 0+
16.00 Песочные часы (на тат. яз.). 12+
17.00 Споемте, друзья! (на тат. яз.). 6+
18.00 Видеоспорт. 12+
18.30 Док. фильм. 12+
19.00 Головоломка. Телеигра (на тат. яз.). 6+
20.00 Семь дней. Информационно-аналитическая программа. 12+
21.00 Батыры (на тат. яз.). 6+
21.30 Концерт «Радио Болгар». 6+
22.00 Судьбы человеческие (на тат. яз.). 12+
23.00 Семь дней. Информационно-аналитическая программа. 12+
0.00 ЛЮБОВЬ И ПИНГВИНЫ. 12+
1.25 Песочные часы (на тат. яз.). 12+
2.15 Концерт. 6+

5 КАНАЛ

6.00 МАМА-ДЕТЕКТИВ. 12+
6.45 Моя правда. Док. фильм. 12+
7.25 Моя правда. Док. фильм. 12+
8.15 Светская хроника. 16+
9.10 Моя правда. Док. фильм. 12+
10.00 Моя правда. Док. фильм. 16+
11.00 Светская хроника. 16+
12.05 Вся правда о... частной медицине. 16+
13.05 Неспроста. 16+
14.05 Загадки подсознания. 16+
15.05 НАСТОЯТЕЛЬ. 16+
17.00 НАСТОЯТЕЛЬ-2. 16+
18.55 СТРАЖИ ОТЧИЗНЫ. 16+
19.55 СТРАЖИ ОТЧИЗНЫ. 16+
20.55 СТРАЖИ ОТЧИЗНЫ. 16+
21.55 СТРАЖИ ОТЧИЗНЫ. 16+
2.20 НАСТОЯТЕЛЬ. 16+
4.00 НАСТОЯТЕЛЬ-2. 16+
5.25 Агентство специальных расследований. Док. фильм. 16+

МИР

7.00 Мультфильмы. 0+
7.15 Миллион вопросов о природе. 6+
7.30 Мультфильмы. 0+
8.05 Беларусь сегодня. 12+
8.35 Мультфильмы. 0+
9.05 Культ//Туризм. 16+
9.35 Мультфильмы. 0+
9.55 Еще дешевле. 12+
10.25 Наше кино. История большой любви. 12+
11.00 Новости.
11.15 ДУРНАЯ КРОВЬ. 16+
17.00 Новости.
17.15 ДУРНАЯ КРОВЬ. 16+
19.30 Вместе.
20.30 ДУРНАЯ КРОВЬ. 16+
1.00 Вместе.
2.00 ДУРНАЯ КРОВЬ. 16+
4.10 МОЙ КАПИТАН. 16+

ТВ-3

7.00 Мультфильмы. 0+
10.30 Новый день. 12+
11.00 ЭЛЕМЕНТАРНО. 16+
12.00 ЭЛЕМЕНТАРНО. 16+
12.45 ОХОТНИК ЗА ПРИШЕЛЬЦАМИ. 16+
14.45 ФАНТОМ. 16+
16.30 ГОДЗИЛЛА. 12+
19.00 ОБЛИВИОН. 16+
21.30 РОБОТ ПО ИМЕНИ ЧАППИ. 16+
0.00 Последний герой. 16+
1.15 ОЗЕРО СТРАХА: АНАКОНДА. 16+
3.00 ПОСЛЕДНИЙ УБИЙЦА ДРАКОНОВ. 12+
5.00 Первый оборотень в погонах. Евно Азеф. Док. фильм. 12+
5.45 Учитель и убийца в одном лице. Док. фильм. 12+
6.30 Странные явления. Док. фильм. 12+

ЗВЕЗДА

6.40 ФРОНТ ЗА ЛИНИЕЙ ФРОНТА. 12+
10.00 «Новости недели» с Юрием Подкопаевым.
10.25 Служу России.
10.55 Военная приемка. 6+
11.45 Код доступа. 12+
12.30 «Скрытые угрозы» с Николаем Чиндяйкиным. 12+
13.20 Специальный репортаж. 12+
14.00 Новости дня.
14.15 Легенды госбезопасности. Док. фильм. 16+
15.05 СМЕРТЕЛЬНАЯ СХВАТКА. 16+
19.00 Новости. Главное.
19.45 Легенды советского сыска. Док. фильм. 16+
0.00 Фетисов. 12+
0.45 ПЕРЕД РАССВЕТОМ. 16+
2.30 ФРОНТ В ТЫЛУ ВРАГА. 12+
5.10 ПУТЬ ДОМОЙ. 16+

ДОМАШНИЙ

7.30 6 кадров. 16+
8.30 Предсказания: 2019. Док. фильм. 16+

9.30 БЕЗОТЦОВЩИНА. 16+

11.25 ТЕЩИНЫ БЛИНЫ. 16+
15.15 ЛЮБА. ЛЮБОВЬ. 16+
19.00 6 кадров. 16+
20.00 МОЙ. 16+
0.10 6 кадров. 16+
1.30 СТЕРВА. 16+
3.15 Москвички. Док. фильм. 16+
6.25 6 кадров. 16+
6.35 Домашняя кухня. 16+

СПАС

6.00 Я тебя люблю. 0+
6.55 И будут двое... 0+
7.50 Я хочу ребенка. 0+
8.20, 5.10 Мультфильмы. 0+
9.15, 5.30 «Тайны сказок» с Анной Ковальчук. 0+
9.30, 17.30 Две сестры. 0+
10.00,2.35 Завет. 0+
11.00 Божественная литургия. Прямая трансляция. 0+
14.00 Встреча. 0+
16.00 Святыни России. 0+
17.00 Проповедники. Епископ Василий Родзянко. 0+
18.00 Парсуна. 0+
19.00 ЖИЗНЬ И УДИВИТЕЛЬНЫЕ ПРИКЛЮЧЕНИЯ РОБИНЗОНА КРУЗО. 0+
20.40 Следы империи. 0+
22.10, 4.20 Бесогон. 12+
23.00 Щипков. 0+
23.30 ДВОЕ И ОДНА. 0+
1.05, 5.45 День патриарха. 0+
1.20 Сила духа. 0+
1.50 Вечность и время. 0+
3.30 Вера в большом городе. 0+

КАРУСЕЛЬ

6.00 Смурфики. 0+
7.50 Волшебный фонарь. 0+
7.55 Пляс-класс. 0+
8.00 С добрым утром, малыши! 0+
8.30 Пляс-класс. 0+
8.40 Бинг. 0+
9.10 Деревяшки. 0+
10.00 Секреты маленького шефа. 0+
10.30 Ми-Ми-Мишки. 0+
11.45 Проще простого! 0+
12.00 Вспыш и чудо-машинки. 0+
12.50 Катя и Эф. Куда-угодно-дверь. 0+
13.30 Детская утренняя почта. 6+
14.00 Шиммер и Шайн. 0+
14.50 Барби: Дримтопия. 0+
15.35 Маша и Медведь. 0+
18.00 Энчантималс. Невероятные волшебные истории. 0+
18.35 Белка и Стрелка. Озорная семейка. 0+
19.55 Томас и его друзья. 0+
20.35 Летающие звери. Малыши и летающие звери. 0+
21.15 Оранжевая корова. 0+
21.30 Спокойной ночи, малыши! 0+
21.45 Четверо в кубе. 0+
23.30 Дикие Скричеры. 6+
23.50 Бен 10. 12+
0.15 Шоу Тома и Джерри. 6+
2.05 Чуддики. 6+
3.15 Отряд джунглей спешит на помощь. 6+

ОТР

6.05 БАЛАЛАЙКИН И К. 0+
8.15 Прекрасный полк. Док. фильм. 12+
8.55 Звук. Группа Pep-See. 12+
9.45 Медосмотр. 12+
9.55 БУМ-2. 16+
11.45 «Домашние животные» с Григорием Маневым. 12+
12.10 Моя история. 12+
12.40 Прекрасный полк. Док. фильм. 12+
13.20 Гамбургский счет. 12+
13.45 ВТОРОЕ ДЫХАНИЕ. 16+
14.00 Новости.
14.05 ВТОРОЕ ДЫХАНИЕ. 16+
16.00 Новости.
16.05 ВТОРОЕ ДЫХАНИЕ. 16+
17.30 Фигура речи. 12+
18.00 НЕБО СО МНОЙ. 16+
19.30 Вспомнить все. 12+
20.00 ОТРажение недели.
20.45 Моя история. 12+
21.10 СЫЩИКИ. 12+
23.05 ПИРЫ ВАЛТАСАРА, или НОЧЬ СО СТАЛИНЫМ. 12+
0.35 ОТРажение недели. 12+
1.20 НЕБО СО МНОЙ. 16+
2.55 ВРАЖЬИ ТРОПЫ. 0+
4.40 Звук. Группа Pep-See. 12+
5.30 Календарь. 12+

ТВЦ

6.50 ТАМОЖНЯ. 12+
8.20 Фактор жизни. 12+
8.50 ФАНТОМАС ПРОТИВ СКОТЛАНД-ЯРДА. 12+

10.50 Лариса Лужина. За все надо платить... Док. фильм. 12+

11.40 Спасите, я не умею готовить! 12+
12.30 События.
12.45 РАЗНЫЕ СУДЬБЫ. 12+
14.50 Смех с доставкой на дом. 12+
15.30 Московская неделя.
16.00 Хроники московского быта. Битые жены. 12+
16.55 90-е. Шуба. Док. фильм. 16+
17.45 Прощание. Евгений Осин. 16+
18.35 КРЫЛЬЯ. 12+
22.15 ШАГ В БЕЗДНУ. 12+
1.05 События.
1.25 ШАГ В БЕЗДНУ. 12+
2.20 СЕВЕРНОЕ СИЯНИЕ. СЛЕДЫ СМЕРТИ. 12+
4.10 Петровка, 38. 16+
4.20 С понтом по жизни. 12+
5.55 Смех с доставкой на дом. 12+

МАТЧ!

7.00 Бобслей и скелетон. Чемпионат мира. Бобслей. Двойки. 4-я попытка.
7.20 Зимняя «Универсиада-2019». Церемония открытия. 0+
9.20, 12.20, 14.05, 1.50 Все на «Матч!».
9.55 Зимняя Универсиада-2019. Россия - Швеция. Хоккей с мячом. Женщины.
11.55, 18.55 Новости.
12.00 Дневник Универсиады. 12+
12.55 Пляжный футбол. Чемпионат мира среди клубов «Мундиалито-2019». Матч за 3-е место.
14.25 Пляжный футбол. Чемпионат мира среди клубов «Мундиалито-2019». Финал.
15.40 Лыжный спорт. Чемпионат мира. Мужчины. Масс-старт 50 км.
18.25 Все на лыжи! 12+
19.00 Тренерский штаб. 12+
19.30 Футбол. «Спартак» (Москва) - «Краснодар».
21.55 После футбола.
23.25 Футбол. «Наполи» - «Ювентус».
1.25 Бобслей и скелетон. Чемпионат мира. Бобслей. Женщины. 4-я попытка.
2.30 Конькобежный спорт. Чемпионат мира по многоборью. 0+
3.30 Прыжки в воду. «Мировая серия». Финалы. 0+
4.00 Бобслей и скелетон. Чемпионат мира. Бобслей. Команды.
5.35 Легкая атлетика. Чемпионат Европы в закрытых помещениях. Финалы. 0+

ТНТ

8.00 ТНТ. Best. 16+
10.00 Дом-2. Lite. 16+
11.00 Дом-2. Остров любви. 16+
12.00 Перезагрузка. 16+
13.00 Большой завтрак. 16+
13.35 ГОЛАЯ ПРАВДА. 16+
15.35 ГОД КУЛЬТУРЫ. 16+
16.10 ГОД КУЛЬТУРЫ. 16+
16.45 ГОД КУЛЬТУРЫ. 16+
17.15 ГОД КУЛЬТУРЫ. 16+
17.50 ГОД КУЛЬТУРЫ. 16+
18.20 ГОД КУЛЬТУРЫ. 16+
18.55 ГОД КУЛЬТУРЫ. 16+
19.30 ГОД КУЛЬТУРЫ. 16+
20.00 Экстрасенсы. Битва сильнейших. 16+
20.30 Экстрасенсы. Битва сильнейших. 16+
21.30 Экстрасенсы. Битва сильнейших. 16+
23.00 Stand Up. 16+
0.00 Дом-2. Город любви. 16+
1.00 Дом-2. После заката. 16+
2.05 Такое кино! 16+
2.35 ЧЕТЫРЕ РОЖДЕСТВА. 16+
4.00 ТНТ Music. 16+
4.25 Открытый микрофон. 16+
5.20 Открытый микрофон. 16+
6.15 Открытый микрофон. Дайджест. 16+
7.10 ТНТ. Best. 16+
7.30 ТНТ. Best. 16+

Семена, пройдите на посадку!

Огородники-любители открывают новый дачный сезон

Вот и началась посевная!
С открытием сезона, дачники!
Ведь мы-то знаем: если на окнах появились ящики с рассадой, значит, весна недалеко.
О приятных весенних хлопотах рассказывает биолог Михаил Кочетов.

- В последние годы огородники жарко спорят о том, стоит ли тратить усилия на выращивание рассады или проще ее купить. Решать, конечно, вам. Сажая растения самостоятельно, вы можете быть уверены в их сортах, но, безусловно, добавите себе головной боли, ведь чтобы получить достойный результат, нужно обеспечивать рассаду и дополнительным освещением, и не забывать о подкормках и опрыскивании... Однако стоит помнить, что за готовую рассаду вы переплачиваете: одно выращенное растение продается по цене пакетика семян! Если хотите посадить что-то новое, рекомендую подстраховаться и все же посеять и проверенные годами сорта. Не будьте наивны: если реклама обещает вам невероятную урожайность, это, скорее всего, развод, поскольку чудеса случаются редко. За рассадой нужно присматривать постоянно. Опаснее всех вредителей - паутинный клещ. От зараженных им растений проще избавиться.

Сладкий перец

Если планируете выращивать его в теплице, самое время сажать! Семена заглубите не более чем на сантиметр, почвогрунт должен быть влажным, но не мокрым. Сверху закройте пленкой или стеклом. Ростки должны появиться через полторы-две недели при условии довольно высокой температуры дома или в месте «прописки» рассады.

Томаты

Для получения раннего урожая с тепличных томатов их сажают в конце февраля. Грунт должен быть влажным, семена надо присыпать им и следить, чтобы почвогрунт не пересыхал, но и не переувлажнялся. Оптимальная температура воздуха - 23-25 градусов.

Враги рассады

У вашего сада-огорода в этот период несколько врагов.

1) **Отсутствие света.** Досветка первым росточкам очень нужна! Если на специальную установку не разоритесь, ставьте горшочки с растениями хотя бы под лампу дневного света, иначе они очень сильно вытянутся и будут слабенькими.

2) **Перелив.** Последствия перелива катастрофичны: это и загнивание корневой системы, и появление плесени на почвогрунте. Также возможно и развитие болезней и следующая за ними гибель растения. Если не можете определиться, сколько воды должны получать растения, используйте не лейку, а опрыскиватель.

3) **И почвогрунт может быть далек от стерильности, и горшочки...** Если появились мушки, паутинки между листьями, используйте инсектицид - есть шанс избавиться от вредителей до того, как они избавят вас от рассады.

Кабачки

Если сажаете разные сорта кабачков, обязательно подпишите, где какой. До проклевывания росточков держите над посадками пленку или стекло. Кабачки можно сажать и часто, слабые ростки просто срежьте потом, не выдергивая из почвы.

Покупка готовой рассады освобождает от хлопот, но бьет по карману

Кочанный салат

Вообще салат лучше всего сажать прямо в грунт и подсеивать каждые две недели. Если вы хотите посадить салат кочанный, это можно сделать только через рассаду. Салату нужна питательная почва, сажают его на расстоянии 3-5 см друг от друга.

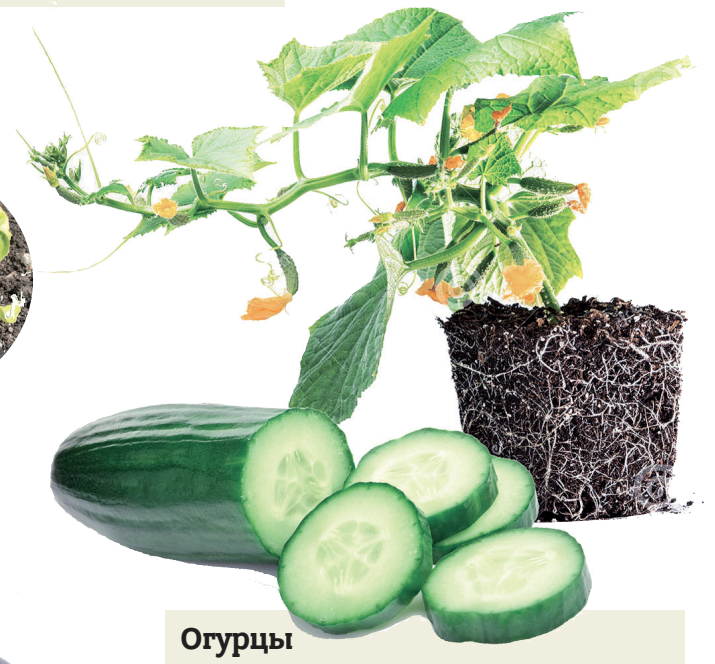

Огурцы

Честно сказать, есть большие сомнения в том, что в ранней посадке огурцов есть толк. Но и поклонников у этого метода достаточно. Если решите посадить - пожалуйста, только учтите, что огурцы без подсветки точно вырастут слабыми. Не перенесут они и перелива.

Баклажаны

Их сажают примерно так же, как и перцы, но по опыту они предпочитают более прохладную температуру. Важна и подсветка - вытянувшаяся рассада очень слаба.

Кстати

Огородники, помните, что с начала 2019 года строение на вашем участке обязательно должно быть внесено в Росреестр. Проведите межевание участка, оформите землю и дом, чтобы избежать неприятностей.

Топ-10 «зеленушек» для подоконника

Чтобы украсить рацион зеленью, необязательно идти в магазин. Посмотрите, что вы можете вырастить на окне.

- **Зеленый лук** - просто посадите лук-репку в горшочек или ящик.
- **Пикантные зеленые листочки чеснока** (сажайте старые зубчики).
- **Ростки фасоли** (украсят салат, содержат витамины).
- **Проростки пшеницы** (содержат огромное количество полезных веществ, идеальны в салатах).
- **Зелень петрушки** (сажается семенами).

- **Зелень кресс-салата**.
- **Сельдерей** (посадите корневище, купленное в магазине, и состригайте побеги и листочки).
- **Мяту** сажают не семенами, а укореняют покупные растения из горшочков.
- **Лук-чернушка** (плотно посеянные семена быстро прорастут, можно просто срезать ароматные перышки).
- **Листовой салат** (вырастет, если подоконник достаточно хорошо освещен или имеется дополнительная подсветка).

Посадить эти растения можно в отдельные посудины, а можно и вместе, как композицию.

Источник: Туринфо. Инфографика Юлии МАСЛИХОВОЙ

Лето начинается весной

Чем отдых в мае лучше июльского

Анастасия ГАЙНУТДИНОВА

■ Опытные туристы знают: готовиться к летнему отпуску надо уже зимой. Поэтому продавать путевки на следующий сезон туроператоры начинают уже в ноябре. Но всегда ли стоит торопиться?

Плати раньше, но меньше

Ранее бронирование позволяет спокойно, без ажиотажа выбрать нужные даты и условия проживания и главное - экономит от 20 до 40 процентов бюджета на путешествие.

- Если туристы хотят отправиться в отпуск в летние месяцы, то им выгодно воспользоваться ранним бронированием, потому что в июне - августе «горящих» туров во все отели уже не будет. В это время востребованы практически все направления, и цены будут только расти. В декабре семья из 4-5 человек могла уложиться в 100 тысяч рублей. Сейчас, конечно, таких цен уже нет. Но время для раннего бронирования еще не упущено, - успокаивает директор ульяновского турагентства «Отдых мечты ЦУМ» Галина Черненко.

В большинстве случаев правило «чем раньше - тем лучше» - не просто маркетинговый ход. Оно оправдано ощутимой экономией. Тем более что большинство операторов готовы поощрять своих предусмотрительных клиентов: они начали предлагать туристам интересную услугу: если цена на путевку вдруг падает, оператор может пересчитать ее стоимость и вернуть клиенту разницу. Галина Черненко добавила, что предложениями по раннему бронированию стоит воспользоваться не только из соображений экономии, но и в целом ряде случаев: во-первых, если ваш отпуск привязан к четким датам или у вас есть определенные требования к отелю. Например, вы отдыхаете с маленькими детьми, и вам необходимо, чтобы в отеле были хороший бассейн и анимация. Во-вторых, раннее бронирование стоит выбрать тем туристам, которые собираются отдохнуть в самый пик сезона, но при этом хотят быть уверенными в достойном качестве предлагаемых услуг. В-третьих, такие предложения удобны для туристов, которые из года в год предпочитают один конкретный отель и альтернативу не рассматривают.

Не забываем про страховку

- Когда вы приобретаете путевки по раннему бронированию, вы мало чем рискуете, - считает директор турагентства. - Конечно, при этом речь идет о крупных операторах, таких как «Анекс Тур», Coral Travel, его дочернем предприятии Sunmar и «Пегас Туристик». Также к ним можно отнести «Библио Глобус», но с ранним бронированием у них дела обстоят не очень хорошо, поэтому сложно предугадать, какая у них будет ценовая политика.

У таких путевок, пояснила Галина, есть возможность возврата. В случае отмены поездки по не зависящим от туристов причинам стоимость возвращается в почти стопроцентном размере. Удерживается лишь комиссия - по 20 - 25 долларов с человека. Сложности с возвратом могут возникнуть, лишь если вы передумали за пару дней до вылета. Тогда всю сумму вернуть точно не удастся. Но для этого есть страховка от невыезда - она не распространяется на ваши капризы, а действует при форс-мажорных обстоятельствах, в том числе учитывается тяжелая болезнь близкого родственника или самого участника тура.

Однако, перечисляя все преимущества раннего бронирования, Галина Черненко неожиданно отмечает: есть направления, на которые удобнее брать «горящие» туры. Например, летом из-за сезона дождей путевки в Доминиканскую Республику стоят относительно недорого. В Ульяновске не так много знатоков этой страны, и у наших земляков, как правило, нет пожеланий по конкретным отелям, поэтому они охотно берут то, что «горит».

Золотое межсезонье

При планировании отпуска важно обратить внимание не столько на страны, сколько на месяцы. Так, молодая семья с маленьким ребенком спокойно может отдыхать, не подгадывая отпуск под каникулы. Это значит, что вы можете лететь в путешествие в мае, сентябре и октябре. Плюсов тут сразу несколько: когда дети не окружены множеством других малышей, они с меньшей вероятностью могут чем-нибудь заразиться. К тому же весной и осенью жара не такая изматывающая, да и цены тоже приятнее, чем летом. В мае море, конечно, еще немного прохладное, но фрукты и солнце уже есть. А если вы едете на отдых ради моря, выбирайте сентябрь-октябрь. В любом случае вы купите своему ребенку лишний месяц лета.

- Если вы хотите больше путешествовать, то я бы рекомендовала обратить внимание на межсезонье, - подчеркивает Черненко. - На мой взгляд, очень недооценена майская и ноябрьская Турция. В прошлом году в ноябре за 45 тысяч можно было вдвоем жить в шикарном отеле, пить марочные вина, ходить на концерты артистов и дышать соленым морским воздухом. Мне всегда бывает жаль, когда ко мне приходят клиенты, и мы с их неплохим бюджетом можем отправить их только на экономотдых. Хотя если бы они согласились сдвинуть отпуск на полтора месяца, то наслаждались бы индивидуальным обслуживанием и непревзойденным сервисом, потому что персонал в пик сезона тоже «выдыхается».

Если туристы хотят отправиться в отпуск в летние месяцы, то им выгодно воспользоваться ранним бронированием, потому что в июне - августе «горящих» туров во все отели уже не будет. В это время востребованы практически все направления, и цены будут только расти.

Куда летим?

2019 год объявлен перекрестным Годом культуры России и Турции. Для наших многочисленных соотечественников, успевших полюбить отдых в этой стране, это станет хорошим поводом приобщиться и к ее великому наследию. Тем более что популярность у Турции сейчас просто колоссальная.

- В нашем регионе Турция по праву является королем туристических направлений. Туда можно улететь из многих соседних с нами городов. Будут в этом году и рейсы из Ульяновска - из «Восточного» и Баратаевки, - продолжает наш эксперт. - В случае вылета из небольшого региона, такого как наш, есть важный нюанс: туроператор может поменять график полетов. Скажем, вместо двух раз в неделю оставить один вылет. Из-за этого могут быть сдвинуты даты поездки. То есть, планируя вылет из Ульяновска, нужно быть готовым, что придется перекраивать отпуск. Поэтому, несмотря на наличие местных вылетов, многие ульяновцы предпочитают летать из Казани и Самары - там рейсы есть каждый день, и максимум что может измениться - это время вылета.

Вторым по популярности направлением у ульяновских туристов является Кипр, следом идут Испания и Греция, Вьетнам, Таиланд и Индия. С последней, кстати, ситуация могла быть совсем иной, если бы был отменен визовый режим. Ценник на путешествие в эту страну довольно небольшой, а вот стоимость визы - 100 долларов - значительно влияет на общую стоимость поездки.

Продолжатся в этом году и полеты в Египет. Но полетная программа неудобная, с пересадками.

ЦИФРА

6 млн российских туристов посетили Турцию в прошлом году.

- Сейчас операторы как смогли упростили этот момент: сделали рейс через Анталию, откуда местные линии довозят до Египта. Фанаты этой страны закрывают глаза на все эти недостатки, но семьям с детьми это, конечно, неудобно, - признается Галина Черненко. - И это очень печально, по-моему. Египет долгое время был детским курортом, в каком-то смысле даже более предпочтительным, чем Турция, потому что Красное море более полезное, с чистым пустынным воздухом. Будем надеяться, что со временем эта ситуация все же упростится.

Назад в СССР

В путешествиях на более близкие расстояния ульяновцы традиционно отдают предпочтение югу России, при этом львиная доля туристов предпочитают не обращаться в агентство, а садятся в машину или поезд и едут самостоятельно.

- Если за границу ульяновцы пока не решаются сами покупать путевки, то на такие направления они готовы сами выбирать отели по картинкам и отзывам. Это не составляет никаких проблем, - говорит Галина Черненко.

Абхазия, по ее словам, уже не пользуется былой популярностью. Туристы, которые побывали в Сочи и попадают в Абхазию, как правило, приезжают оттуда с грустью и унынием. Уровень нескольких отелей там превосходный, но основная масса - это небольшие гостевые дома, которые очень отстают в плане сервиса, зато цены сопоставимы с сочинскими. Плюс многие открыли для себя Грузию, которая в последнее время вложила много денег и сил в развитие туризма. Так же хорошо сейчас развита инфраструктура в Азербайджане. Там серьезно развивается Каспийское побережье и достаточно тепло относятся к россиянам - без проблем общаются с гостями на русском, готовы предоставить им помощь, угостить, подсказать, где рынок или вокзал. Но, несмотря на растущую популярность этих стран, все-таки в Ульяновске пока не очень много гурманов, распробовавших прелесть бывших советских республик.

Так вот каким оно было

Игорь УЛИТИН

В «Выставочном зале на Покровской» открылась выставка «Чары древности», которую в самом музее называют порталом в прошлое.

Мы привыкли к тому, что экспонаты на выставках - это реальные вещи прошлого. Однако «Чары древности» отличает то, что основная часть предметов здесь реконструирована членами военно-исторического клуба «Варяг» и народных студий ЦНК «Белошвейка» и «Жар-птица».

- Это, скорее, выставка не про реконструкцию, а про реконструкторов. Мы хотим, чтобы наши посетители увидели, что есть люди, которым интересно восстанавливать историю, - рассказывает старший научный сотрудник «Выставочного зала на Покровской» Наталья Шинкарова.

Выставку можно разделить на две части - древнюю и старинную. За древнюю отвечали участники клуба «Варяг». На ней представлена реконструкция вещей IX - X веков. Это в первую очередь скандинавы и немного древние славяне. Клуб представил на выставку самые разные экспонаты: костюмы, доспехи, оружие, посуду, украшения и даже палатку. Обычно все это хранится не в музее, а используется самими реконструкторами на фестивалях. Это можно заметить как минимум по шлемам, на которых видны вмятины после боев, и по изрядно закопченному котелку. А знания члены клуба черпают из книг, начиная с «Археологии СССР» и заканчивая иностранными изданиями, изучают музейные экспонаты, рисунки.

- От одежды часто находят только фрагменты, и нам приходится иногда идти эмпирическим методом - сшить, примерить, и если это удобно, значит, скорее всего, сшили правильно, - улыбается участник клуба «Варяг» Павел Золотарев. - А, допустим, по клинкам источников, наоборот, хватает, но изготовить их очень сложно.

Фото Павла ШАЛАГИНА

Вторая часть - старинная, это традиционные костюмы народов Поволжья, которые делают в мастерских «Белошвейка» и «Жар-птица». Самые трудоемкие - это два русских наряда, мужской и женский, и татарский «костюм Сююмбике».

- Этот костюм делала по единственной восстановленной литографии XVIII века, на которой примерно видно, как она была одета, - рассказывает про «костюм Сююмбике» представитель студий «Белошвейка» и «Жар-птица» Эльза Главина.

С остальными нарядами, поясами, полотенцами, головными уборами - русскими и мордовскими - в плане источников было проще. Но времени на их изготовление ушло не меньше.

- Мы занимаемся реконструкцией как минимум по двум причинам, - продолжает Эльза. - Во-первых, чтобы понять, какой функционал носил тот или иной предмет старинной одежды. Во-вторых, чтобы показать нашим современникам, какими на самом деле были те наряды, в которых ходили еще наши прадеды и прабабушки.

Продлится выставка до середины июня.

ЦИТАТА

Александр Абрамов, главный инженер ресурсосберегающего комплекса:

- Зачем нам нужен этот музей? Чтобы сохранить память. Чтобы те, кто сюда придет, а к нам приходят и дети, смогли увидеть историю сразу нескольких эпох.

Отсортированная память

Игорь УЛИТИН

■ В Ульяновске появился первый музей лишних вещей - открыли его на мусоросортировочном заводе, где, собственно, эти экспонаты и нашли.

С плёнкой внутри

Директор Горкомхоза Ромуалдас Янушкявичюс раньше работал в одном из сибирских регионов, и там, на подобном же предприятии, тоже была организована экспозиция, так что идея не нова. Когда в Ульяновске на заводе в отсортированном мусоре стали находить старинные вещи, их тоже решили не пускать на вторсырье и не отправлять на полигон.

Первым экспонатом организаторы музея называют фотоаппарат «Смена», выпущенный еще в 1962 году.

- Его выкинули вместе с пленкой. Так что, возможно, там кто-то запечатлен. А учитывая, что фотоаппарат рабочий, на него можно и новые фотографии делать, - рассказывает главный инженер ресурсосберегающего комплекса Александр Абрамов.

Фотоаппараты, пожалуй, главные экспонаты музея. По ним можно проследить всю историю фототехники второй половины прошлого века. В мусоре нашли и рамку для студийного «гармошечного» фотоаппарата, и пленочные советские ФЭДы и «Зоркие», и «мыльницы», заполонившие рынок в 90-е, и как финальная точка - небольшой цифровой Canon из нулевых.

- Нам особенно жалко советские фотоаппараты. Ведь в те годы достать их было очень непросто. Люди стояли за ними в очереди, ждали, радовались, когда наконец могли купить. И теперь их отправляют в мусорку, - говорит Ромуалдас Янушкявичюс.

Самый ценный артефакт музея - это «Киев-60». Тоже студийный, широкопленочный. За такими не то что гонялись, их было просто не достать. Да и сейчас такой аппарат станет жемчужиной в собрании коллекционеров фототехники.

Мечта советского ребёнка

Хватает в музее и старой электроники: несколько магнитофонов - кассетных и катушечных, калькуляторы - советские и японские, использовавшиеся в 90-е. Все в рабочем состоянии, только без батареек. Уникальный аппарат - это дискетный диктофон. В музее предполагают, что его выкинул кто-то из японских специалистов с одного из новых заводов в Заволжье. На корпусе диктофона нет ни слова по-русски. Да и вообще в России такие штуки встречались очень редко, даже в эпоху расцвета дискет.

На полках экспозиции стоят аппараты для видеосъемки - парочка камер, на которые еще лет 15 назад снимались свадьбы. Но куда интереснее кинопроектор «Русь». Небольшой, компактный, для восьмиллиметровой пленки. Такие стояли в школах, но кто-то мог «урвать» и для домашнего кинопросмотра. А главное, нашлись даже катушки с пленками. В коробках! «Ну, погоди!» и другие фильмы - предтечи видеокассет и DVD-дисков. Мечта советского ребенка!

- Такие катушки с фильмами вы сейчас, наверное, даже в музеях не найдете. Это настоящая редкость, - считает Александр Абрамов.

Фото Павла ШАЛАГИНА

■ **Фотоаппарат «Смена» - первый экспонат музея.**

Белая бумага

Пока в музее лишних вещей только одна экспозиция, и размещена она на стене одного из цехов завода. Однако его организаторы собираются сделать еще как минимум одну выставку. А как максимум попробуют подыскать помещение для музея в отдельном и, главное, более доступном помещении.

- Следующую экспозицию мы посвятим, наверное, книгам. Слишком уж много их находится среди мусора, - продолжает Ромуалдас Янушкявичюс.

Среди других замечательных бумажных экспонатов - газета «Ульяновская правда» от 21 апреля 1985 года, посвященная 115-летию со дня рождения Ленина. Тот выпуск был совместным с газетами из Пензы, Украинской ССР и даже Болгарии и Польши. Или еще вот самодельные открытки с поздравлениями - с новым, 1952 годом, с новым, 1954-м.

Стендами на экспозиции служат покрашенные в разный цвет ящики, которые рабочие завода тоже нашли среди мусора.

- Посмотрите, как они нарисованы, с какой любовью. Ведь это послевоенное время, открыток тогда было мало. Но то, что люди делали сами, выглядит не хуже напечатанного в типографии, - отмечает Александр Абрамов.

Лежали эти открытки в поздравительном конверте, выпущенном к XXX годовщине революции. И что интересно, ни открытки, ни конверт не пожелтели, в отличие от книг и газет. Как будто их только вчера опустили в почтовый ящик, а никак не в мусорную урну.

Вместо буржуазного - советский

Ольга САВЕЛЬЕВА

■ Музеи бывают разные. И у каждого своя изюминка. Та, ради которой мы приходим в музейные залы. Потому что там мы прикасаемся к истории и, по сути, к нашей жизни и жизни наших предков.

Как жили люди в Сенгилеевском крае? Хотите узнать? Приходите в Сенгилеевский краеведческий музей, который в эти дни отмечает свое 55-летие. О главных событиях из истории музея рассказывает хранитель Юрий Крылов.

- В середине 1906 года (возможно, в конце 1905-го) в Сенгилее был создан естественно-археологический музей. Об этом музее известно немного. Его основателем был Николай Николаевич Захарьин, статский советник, земский начальник 1-го участка, многие годы заведующий Ольгинским приютом, с 1908 года действительный член Симбирской губернской ученой архивной комиссии. За несколько лет проживания в Сенгилее он сумел собрать неплохую коллекцию старинного оружия, найденного в уезде. Собирал он также старинные монеты, украшения, в том числе и золотые, что находили крестьяне села Буераки. Затем увлекся сбором древних окаменелостей, домашней утвари. Частная коллекция вскоре переросла в городской музей. Было выделено помещение. После официального открытия музея жители города подарили несколько картин известных художников, люстру и другие экспонаты, представляющие историческую ценность. Пополнилась коллекция и оружием, и старинными фолиантами.

Известно также, что в 1908 году Захарьин обратился в архивную комиссию с просьбой об уступке сенгилеевскому музею некоторых дублетов из числа древностей муранского могильника (ими был богат музей комиссии). Пожертвовали следующие предметы: кусок кожаного пояса, бусы, металлическую пряжку, металлическую серьгу, амулет, кусок ремня, перевесло от ведра, кусок кожаной обуви и черепки глиняной посуды.

После революции музей был закрыт. Вспомнили о нем лишь в 1919 году. На уездном съезде Советов, который проходил 16-18 марта, кто-то из присутствующих поинтересовался судьбой сенгилеевского музея. На это было отвечено: «Экспонаты бывшего сенгилеевского музея пока находятся в помещении уездного исполкома. В ближайшее время предполагается вместо буржуазного открыть новый советский музей». А экспонаты тем временем растаскивались. Музей так и не был открыт, а экспонаты то ли были расхищены, то ли переданы в Ульяновский краеведческий музей. Скорее и то, и другое. Так закончилась недолгая история первого краеведческого музея в Сенгилее.

Пролетели годы. В 1956 году в Сенгилей приезжает Александр Солуянов. До 1962 года он работает заведующим отделом пропаганды в РК КПСС. Постепенно вокруг него собрался коллектив единомышленников: учителя, интеллигенция, любители истории. Стали интересоваться историей нашего района. Затем созрела идея создать или возродить в городе краеведческий музей.

■ **Здание Сенгилеевского краеведческого музея. Сер. XIX в.**

Сохранилась интересная заметка в районной газете «Ленинский путь» от 3 апреля 1959 года: «Много интересных находок обнаружено в нашем районе. Однажды в овраге близ с. Вырыстайкино был найден череп короткошерстного мамонта. На его голове кроме бивней был рог длиною более метра. В этом же овраге обнаружены берцовая кость и нижняя челюсть клыкастого медведя. В с. Елаур нашли много старинных серебряных монет. Было бы хорошо, если все эти находки хранить где-то в одном определенном месте. Раньше в нашем городе имелся краеведческий музей, а затем все экспонаты были переданы Ульяновскому краеведческому музею. Почему бы в Сенгилее не организовать свой краеведческий музей?».

В 1962 году Александр Солуянов перешел работать в педагогическое училище преподавателем истории. А через два года, 24 февраля 1964-го, общими усилиями в городе был открыт краеведческий музей - первый из негосударственных музеев Ульяновской области. Он разместился в одной из комнат Сенгилеевского педагогического училища, работал всего один раз в неделю по воскресеньям.

Затем музей был переведен в здание редакции районной газеты, где ему была выделена комната на площадке второго этажа. В решении райисполкома от 28 марта 1966 года о мерах по улучшению работы музея на общественных началах писали: «Исполком райсовета отмечает, что созданный по инициативе преподавателей истории педагогического училища и учителей-пенсионеров в г. Сенгилее краеведческий музей на общественных началах ведет большую полезную работу по собиранию материалов краеведческого характера и по воспитанию посетителей музея в духе любви к родному краю и к героическим революционным трудовым и ратным подвигам земляков трудящихся района. Для финансирования неотложных нужд по содержанию музея выделить отделу культуры денег в сумме 1 000 рублей за счет сверхплановой оборотной наличности районного бюджета».

А в 1967 году музею было выделено новое здание на улице Ленина, в котором до этого находился городской банк. В 1968-м краеведческий вновь открылся для посетителей. В этом здании он и находится по сей день. 21 апреля 1999-го музею было присвоено имя его основателя, и он стал называться «Сенгилеевский народный краеведческий музей имени Солуянова Александра Ивановича».

Да не злой я!

Татьяна ФОМИНА

В воскресенье похоронили заслуженного артиста России Евгения Редюка. Ему было всего 70 лет - разве возраст для актера?

Фото Павла ШАЛАГИНА

Сначала - официальная информация. В прошлом Евгений Редюк отметил два юбилея: 70-летие и 40 лет со дня дебюта на ульяновской сцене. Окончил Ленинградский институт театра и кинематографии. Его актерский дар мощно раскрывался в острохарактерных ролях. Яркий сценический юмор сочетался со стремлением проникнуть в самую суть жизненных явлений, открыть их нравственную, философскую глубину. В памяти зрителей останутся его незабываемые герои в «Двенадцатой ночи», «Хозяйке гостиницы», «Полоумном Журдене», «Горе от ума», «Талантах и поклонниках», «Скупом».

Зрители искренне любили Евгения Редюка и в другом амплуа - театрального режиссера. Его комедии с годами не сходили со сцены и собирали аншлаговые залы: «Неугомонный дух», «За двумя зайцами», «Примадонны», «Особо влюбленный таксист», «Одолжите тенора», «Тетки в законе». Всего на режиссерском счету Евгения Георгиевича 28 постановок. В 1998 году Редюку было присвоено звание «Заслуженный артист России».

А теперь от себя лично. Вы не представляете, какое это было удовольствие - брать интервью у Редюка. Непредсказуемый, небанальный, ироничный, остроумный - ну, в общем, ни на кого не похожий. Горжусь тем, что однажды он очень неординарно похвалил мою рецензию на концерт известной певицы. Обожаю его за то, что он был откровенен в интервью. Вот фрагменты.

- Вот актриса Татьяна Васильева отказывается от спектаклей, где плохой финал. И правильно делает! На фоне наших серых будней нужны комедии. И я их делал, делаю и буду делать. Пусть их называют конъюнктурой, однодневкой. Не хочу в своих постановках никого учить - сами научатся, не хочу читать мораль, не хочу пугать. Пусть зрители хоть на два часа расслабятся и получат удовольствие.

- Самой собой может быть на сцене только кошка. Все равно на сцене с тобой какой-то сдвиг происходит, эмоциональный всплеск, которого в бытовой жизни быть не может.

- В Кишиневе бурный роман с актрисой Светланой Тома - да, был. Она дважды приезжала с антрепризой в Ульяновск, оба раза попросила занять мою прокуренную гримерку и хотела меня видеть. Но оба раза меня, как назло, радикулит разбивал!

- Я не умею лечиться от депрессии. Это плохо. Лекарство? Есть, конечно. Русское лекарство - водка. Правда, утром думаешь: «Вчера было так хорошо, как сегодня голова болит».

- Да не злой я! Добрее меня нет человека в театре. Ну, язык мой - враг мой, ляпнешь иногда чего-нибудь. Но злоба-жаба никогда не ела. Злость бывает иногда на партнеров, на легкое отношение к делу. Легко в театре ни черта не получится. Работать надо.

- Не прощаю вранья - и в жизни, и в театре. Особенно ложь во имя собственной корысти. Меня обижает, когда говорят: ах, артисты, всегда играют, обманывают. Лично я ненавижу играть в жизни, прикинуться кем-то. Сразу начинает голос дрожать, глазки бегают, видно, что брешу.

- Иногда думаю: за каким чертом я полез в эту профессию? Я не режиссер. Я организатор игры. Люблю показывать актерам, как играть, и в это время восполняю то, что сам недоиграл. Допустим, я когда-то мечтал о Сирано де Бержераке. Эта мечта уже точно не сбудется. Профессия артиста мне ничего уже не дает. И нечего по этому поводу печалиться.

- От чего у Редюка могут загореться глаза? От красивых женщин. От того, что люблю, и от тех, кого люблю. Люблю красивые вещи, обожаю, когда люди со вкусом одеваются. Люблю короткие анекдоты, друзей, которые у меня были с молодости, своих коллег. Душой я молод, хотя люблю побрюзжать...

Тайны наших сновидений

Начало на стр. 1

«Народная газета» с помощью экспертов выясняла, так ли это. Заслуженный врач РФ, президент Российского общества сомнологов профессор и доктор медицинских наук Роман Бузунов результаты исследования подтверждает.

- Осознанные сновидения, когда человек может управлять ходом своего сна, действительно существуют. Есть даже специальные техники, обучающие людей вызывать такие сны, - говорит эксперт. - Плюс подобного опыта - возможность перебороть свои страхи. Особенно те, что получены после сильного стресса. Например, если девушку изнасиловали, ее долгое время будет мучить навязчивый сон об этом. Но войдя в состояние осознанного сна, она сможет снять туфлю, выбить насильнику глаз и убежать. И тогда фобия пропадет. В таких случаях для решения проблемы во сне часто используют гипнотехники.

Существуют специальные техники, которые может освоить каждый

По словам Романа Бузунова, вхождение в осознанное сновидение может иметь и негативные последствия.

- Представьте себе, например, мужчину, который научился этим техникам, и во снах он король мира, а в жизни работает охранником в магазине, - продолжает врач. - Его основной целью становится быстрее уснуть. Это наркомания своего рода. И бороться с этим сложно.

Гипнолог Иса Багиров уверяет: техники вхождения в осознанные сны известны даже отдельным народам.

- Мы знаем целые народы, которые живут во сне. Например, сенои, проживающие в Малайзии. У них сну придают огромное значение. Каждое утро члены семейства рассказывают главе семьи, что им снилось. Потом самые интересные сновидения выносятся на обсуждение глав семей, и они принимают решение, что их ждет в будущем, чем для этого им нужно заняться. У представителей этого народа с раннего возраста выработан четкий алгоритм правильного поведения во сне.

Советы экспертов

По словам психологов, научиться управлять снами помогут несколько простых правил.

1) Заведите дневник и каждое утро записывайте туда свои сны. Анализ их содержания поможет понять, что вас на самом деле тревожит.

2) Экономьте энергию перед сном: избегайте эмоциональных бесед, просмотра телевизора, а также употребления еды ближе к ночи.

3) Лежа в постели, прокрутите в голове свой день в обратном порядке. Соберите впечатления в воображаемый воздушный шар и отпустите его.

4) Поставьте установку увидеть во сне собственные руки. Это материализует ваше «я» и поможет контролировать поведение во сне.

5) Проснувшись во сне, найдите любую точку и сконцентрируйте на ней внимание, и вы моментально перенесетесь туда.

Надо же!

Согласно исследованиям, примерно от 18 до 38 процентов людей хоть раз видели вещий сон. Этот феномен наука объяснить не может. Другой интересный факт - 12 процентов людей постоянно видят черно-белые сны. Причем это никак не связано с их зрением.

РЕКЛАМА

Прохорову Валентину Викторовну с 55-летием!

«С юбилеем, мама!» - от детей и внуков.
Ты все время с нами, и не видно скуки.
Ты красива очень, нежности полна,
Добротой своею очень ты сильна!
Мы тебе желаем жить до сотни лет
И счастливым только видеть белый свет,
Радостью, любовью сердце наполнять,
Бодрой быть и сильной. И не унывать!
Чтоб с улыбкой утром просыпалась ты,
Чтобы исполнялись все твои мечты.
Чтобы не болела, радость нам даря.
Посмотри, как сильно любим мы тебя!

АО «Ульяновский механический завод» сообщает о проведении 20 марта 2019 г. открытого электронного аукциона по продаже следующего недвижимого имущества:

нежилого здания,
инв. № 13139 (условный номер 73-73-01/251/2007-160),
кадастровый номер 73:24:030307:414,
и земельного участка общей площадью 2 928 кв. м, категория земель: земли населенных пунктов, разрешенное использование: под административным зданием, кадастровый номер 73:24:030307:38,
расположенных по адресу:
Ульяновская область,
город Ульяновск,
пер. Октябрьский, 4.

Аукционная документация находится на ЭТП по адресу: http:www.fabrikant.ru.
Телефоны для справок: 8 (8422) 42-03-66, 48-70-47.

Реклама

ОБЪЯВЛЕНИЕ

В соответствии с Законом РФ «О статусе судей в Российской Федерации» Квалификационная коллегия судей Ульяновской области объявляет об открытии вакантной должности:

✓ **мирового судьи судебного участка № 3 Засвияжского судебного района города Ульяновска - 1 ед.**

Заявления от претендентов будут приниматься в рабочие дни с 14.00 до 17.00 по 6 марта 2019 года включительно по адресу: г. Ульяновск, ул. Дворцовая, д. 3, каб. 8.

Кроме заявлений, в Квалификационную коллегию представляются документы, указанные в п. 6 ст. 5 Закона РФ «О статусе судей в Российской Федерации». Заявления и документы, поступившие после указанного срока, к рассмотрению не принимаются.

Поступившие заявления будут рассматриваться Квалификационной коллегией судей Ульяновской области на заседании 29 мая 2019 года в 15.00.

Телефон для справок (8422) 44-47-12.

Реклама

ОБЪЯВЛЕНИЕ

В соответствии с Законом РФ «О статусе судей в Российской Федерации» Квалификационная коллегия судей Ульяновской области объявляет об открытии вакантных должностей:

✓ **мирового судьи судебного участка № 8 Засвияжского судебного района города Ульяновска - 1 ед.;**

✓ **мирового судьи судебного участка № 3 Заволжского судебного района города Ульяновска - 1 ед.;**

✓ **мирового судьи судебного участка № 1 Ульяновского судебного района Ульяновской области - 1 ед.**

Заявления от претендентов будут приниматься в рабочие дни с 14.00 до 17.00 по 6 марта 2019 года включительно по адресу: г. Ульяновск, ул. Дворцовая, д. 3, каб. 8.

Кроме заявлений, в Квалификационную коллегию представляются документы, указанные в п. 6 ст. 5 Закона РФ «О статусе судей в Российской Федерации». Заявления и документы, поступившие после указанного срока, к рассмотрению не принимаются.

Поступившие заявления будут рассматриваться Квалификационной коллегией судей Ульяновской области на заседании 24 июля 2019 года в 15.00.

Телефон для справок (8422) 44-47-12.

Реклама

Чем болеет ваш батон

Таня АЛЕКСЕЕВА, Игорь УЛИТИН

В редакцию «Народки» обратилась 76-летняя читательница Алла Дмитриева, ветеран труда, с просьбой разобраться в ситуации с некачественным хлебом. Женщина приобрела в магазине половинку черного хлеба - по виду классический «кирпич». Через три дня хлеб покрылся плесенью, а затем и вовсе почернел. Пенсионерка испугалась. Главным образом не за себя - за других покупателей.

- Обычно черный хлеб, в отличие от белого, долго хранится. Просто засыхает, но без плесени. Поэтому я всегда храню его не в холодильнике, а на кухонном столе, - говорит Алла Борисовна. - Такая история в моей жизни случилась впервые. На четвертый день кусок хлеба по цвету стал схож с моими черными ботинками.

Чтобы на полке магазина появился бородинский или батон, трудятся представители более ста профессий. Знают об этом ульяновцы? Нет

Не просто еда

На первый взгляд, ну что за проблема? Зачерствел хлеб - выброси, так считают многие. Но Алла Борисовна относится к поколению, для которого такое отношение к хлебу невозможно. Она росла и взрослела в то время, когда ценили каждую хлебную крошку, когда знали и помнили, что хлеб - это труд многих людей. И труд непростой. Бережному отношению к хлебу учили с детства - рассказывали, какой это важный продукт, в детском саду, картинки с изображением хлеба младшие школьники рассматривали в букваре, те, что постарше, учили стихи, прославлявшие труд людей, которые делали хлеб... Мало у кого после этого рука поднималась выбросить хотя бы корку! С хлебом провожали на войну. А потом встречали вернувшихся. На тризне поминали тех, кто уже никогда не придет. Подавали дорогим гостям. Теперь же далеко не каждый гость знает, что по обычаю, принимая хлеб-соль на рушнике, хлеб следует поцеловать.

Традиции на века

У восточных и западных славян было принято класть хлеб перед иконами. Зачерствевшим его часто использовали в качестве оберега: клали в колыбель к новорожденному, брали в дорогу, чтобы охранял в пути. Считалось, что от того, как человек обращается с хлебом, зависят его сила, здоровье и удача. Внимательно следили, чтобы один человек не доедал хлеб другого, уверяли, что таким образом можно забрать его счастье и силу. Точно так же считалось, что есть за спиной другого человека - все равно что отбирать у него здоровье.

Во время войны

Что такое блокадный хлеб? Это 125 граммов хлеба на человека (для рабочего у станка - 250 граммов). В его составе 10% пищевой целлюлозы, 10% жмыха, 2% обойной пыли, 2% выбоек из мешков, 1% хвои, 75% муки ржаной обойной. Формы для выпечки смазывали соляровым маслом.

В блокадную зиму 1941 года рецептура менялась каждый день в зависимости от того, какие ингредиенты были на тот момент в городе. К концу декабря ни солода, ни тем более овсянки уже не оставалось. В хлеб добавляли перемолотые ветви березы, хвою, семена дикорастущих трав и такую субстанцию, как гидроцеллюлоза.

Блокадный хлеб и хлебные карточки времен войны.

Национальный продукт

В супермаркете, где продали некачественный товар, развели руками и внятных объяснений тому, почему классическая буханка черного хлеба пришла в непотребный вид, дать не смогли.

В редакции отмахнуться от пожилого человека с таким серьезным вопросом не осмелились. Чтобы ответ не был скупым и сухим, как хлеб, который Алла Дмитриева купила в супермаркете, решили обратиться к одному из крупнейших производителей хлеба. В регионе им остается ООО «Ульяновскхлебпром». По словам его директора Фаины Самарцевой, на предприятии разработана и внедрена система менеджмента безопасности пищевой продукции на основе принципов ХАССП. А микробиологический контроль производства осуществляется лицензированной микробиологической лабораторией общества.

- Покупатель хочет быть уверен, что хлеб, который он покупает, полезен, кроме того, он хочет знать, из чего именно он сделан. Для продвижения своего продукта «Ульяновскхлебпром» предоставляет точную и достоверную информацию на этикетке, - в одном из своих интервью рассказала гендиректор «Хлебпрома». Как пишет портал «73онлайн» со ссылкой на Фаину Самарцеву, «Хлебопечение в России - это в большей степени не инновационная отрасль, а традиционная, что и является национальной гордостью. Здесь существуют уникальные технологии, которые нельзя сравнить ни с одними другими - итальянскими или немецкими».

Грибы на батоне

- Ни в коем случае нельзя хранить хлеб в полиэтиленовых пакетах, - настоятельно рекомендует шеф-повар Марк Пушков. - Особенно свежий. Дело в том, что хлеб выделяет влагу, которая скапливается внутри пакета. Как результат - булка с плесенью. Лучший вариант для хранения - старые добрые хлебницы, которые «дышат».

Ему вторит эксперт «НГ», доцент УлГАУ Фаиль Мударисов.

- Плесень, пожалуй, самая легкая хлебная болезнь. На самом деле плесень живет практически везде, но активизируется лишь при необходимых условиях: высокая влажность и высокая температура. Если хлеб испечен и хранится правильно, то он не заплесневеет. Картофельная болезнь вызывается бактериями bacillus mesentericus и bacillus subtilis - «родственницами» возбудителя сибирской язвы. При заражении ими хлеб сохраняет внешнюю форму, но внутри превращается в тягучую, неприятно пахнущую массу, похожую на гнилой картофель, - рассказал Фаиль Мударисов.

Куда страшнее меловая болезнь, которая вызывается дрожжеподобными грибами. Проявляется она в виде белых пятен на хлебе, напоминающих муку. Только сдуть эту «муку» нельзя, а на разрезе можно увидеть, что на местах этих пятен есть небольшие углубления. Дуть, кстати, на них нельзя, потому что могут разлететься споры. Есть такой хлеб не стоит, потому что мицелий этих грибов уходит в хлебный мякиш.

Проверка качества

«Народная газета» провела свой эксперимент. На протяжении недели мы хранили четыре типа хлеба - украинский (обычный черный), докторский, с отрубями и белый нарезной батон - в пакетах на кухонном столе. Сначала первые признаки плесени появились на белом нарезном батоне, а затем на докторском и с отрубями. А вот черный хлеб своих качеств за это время почти не потерял.

НАРОДНЫЕ РЕЦЕПТЫ

Блюда меняют вкус

В последний месяц зимы хочется света и солнца. И свежих фруктов. Увы, до них еще очень далеко. Зато под рукой всегда есть сухофрукты.

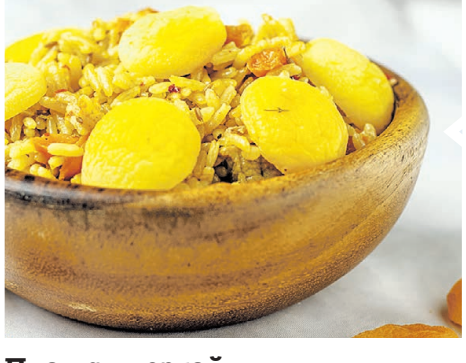

Плов с курагой

Свинина или баранина - 500 г, рис - 2 ст., лук - 2 шт., курага - 150 г, чеснок, специи.

Рецептов плова - огромное количество. В данном случае лучше воспользоваться базовым - сначала готовим зирвак, потом добавляем рис, специи. Курагу необходимо добавлять в тот момент, когда вы обжариваете овощи. Нарезать ее лучше соломкой, а уже при подаче можно украсить блюдо половинками сухофруктов.

Булочки с изюмом

Тесто дрожжевое - 300 г, изюм - 100 г, творог - 250 г, яйцо - 1 шт.

Тесто проще купить уже готовое, а вот начинку лучше сделать самому. Изюм замочите на 15 минут, творог смешайте с яйцом, добавьте ванильный сахар, изюм. Из теста сформируйте шарики, раскатайте их и в середину каждого положите начинку. Защипните края и - в духовку на 20 минут.

Курица с черносливом

Куриное филе - 700 г, чернослив - 70 г, сыр - 300 г, специи, чеснок.

Казалось бы, стандартное блюдо: курица под сыром. Но стоит добавить чернослив, как оно приобретает совершенно другой вкус. Филе отбить, посолить и поперчить. На мясо выложить чернослив, который предварительно надо замочить. Сверху посыпать тертым сыром и отправить в духовку на 40 минут.

Присылайте свои рецепты по адресу: **432017, Ульяновск, ул. Пушкинская, 11** или на электронную почту: **glavrednarod@mail.ru**

Ввели в кому из-за пневмонии

Полгода ульяновские медики боролись за жизнь 38-летнего мужчины, болезнь которого началась, казалось бы, с обычного кашля.

Неделю у Дмитрия держалась температура до 39-40 градусов, ощущалась общая слабость, была одышка при ходьбе. В пульмонологическое отделение Центральной клинической медико-санитарной части имени заслуженного врача России В.А. Егорова он поступил уже с острой двусторонней пневмонией. Началось лечение антибиотиками, однако состояние мужчины только ухудшилось, его перевели в реанимацию.

- В крайне тяжелых случаях течения заболевания врач назначает пациенту медикаментозное введение в кому. Искусственный сон при пневмонии помогает провести все необходимые врачебные вмешательства, минимизировав осложнения и нарушения функционирования других органов и систем. Введение и выход пациента из комы тщательно контролируется врачами. Весь период к больному подключен аппарат искусственной вентиляции легких, а основные жизненные показатели фиксируются специальными приборами, - рассказал заведующий отделением реанимации-анестезиологии Илнур Гиматдинов.

Больному перелили более 6,5 литра кровезаменителей, делали внутривенное ультрафиолетовое облучение крови. То, что Дмитрий остался жив и заново учился садиться, вставать с кровати, ходить, сам он называет чудом.

- В ЦКМСЧ меня лечили более трех месяцев, 14 дней я был в коме, 69 дней - в реанимации. Я находился как будто в невесомости. Сейчас чувствую себя нормально. Спасибо за спасенную жизнь! - говорит пациент.

Врачи напоминают: при первых признаках недомогания, повышении температуры тела и сильном кашле необходимо обращаться в медицинское учреждение. Ни в коем случае нельзя заниматься самолечением и самостоятельно принимать антибиотики. Это может усугубить течение воспаления легких из-за потерянного времени.

Новая жизнь автозаводского профилактория

Егор ТИТОВ

Недалеко от «Волга-Спорт-Арены», на улице Октябрьской, расположился санаторий-профилакторий УАЗа. Какая судьба ждет лечебное учреждение, в котором за более чем сорок лет существования смогли поправить здоровье тысячи работников автозавода?

Посеревшее от времени пятиэтажное кирпичное здание. Даже своим внешним видом оно напоминает о том, что давно не соответствует современным требованиям к охране здоровья. А раз так, значит, от него можно и избавиться. Поэтому в городе ходят упорные слухи, что учреждение закроют навсегда. Как часто это бывает со слухами, они далеки от действительности. Вернее, диаметрально противоположны ей.

Потому что существуют совсем другие планы на здание медучреждения. Губернатор Сергей Морозов дал поручение продумать все вопросы, связанные с реконструкцией и модернизацией профилактория.

- Необходимо привести в порядок здание бывшего санатория-профилактория УАЗа, где мы проведем капитальный ремонт. Стоимость работ - более 177 миллионов рублей. Мы планируем привлечь субсидии из федерального бюджета. Необходимые документы для получения дополнительного финансирования уже подготовлены и переданы в Министерство труда и социальной защиты Российской Федерации, - подчеркнул глава области.

В настоящее время подготавливается проектно-сметная документация для проведения необходимых реконструкционных работ. В конце февраля, как рассказала министр семейной, демографической политики и социального благополучия области Ольга Касимова, планируется проведение конкурсных процедур, на которых будет определен подрядчик. А открытие обновленного центра намечается на первую половину 2021 года.

После проведения всех необходимых работ профилакторий будет обслуживать не только работников автомобильного завода. Учреждение здравоохранения организационно войдет в состав Ульяновского областного социально-реабилитационного центра имени заслуженного врача России Е.М. Чучкалова. С восстановлением оздоровительного комплекса в нем поправит здоровье большее количество региональных льготников, убежден глава региона.

- Главной задачей этого центра будет, конечно, оздоровление работников предприятий города. Среди пациентов также будут пенсионеры и ветераны, ульяновцы с профессиональными заболеваниями, члены профсоюзных организаций и жители муниципальных образований региона, - перечислила Ольга Касимова. - По соседству находится спортивное учреждение, что позволит посещать и бассейны, и спортивные залы. Кроме того, это дополнительная возможность для ульяновцев получить дневные оздоровительные процедуры.

Согласно проектно-сметной документации, здание профилактория будет рассчитано на 60 стационарных мест с круглосуточным пребыванием и 40 - для дневного нахождения. Общая проходимость учреждения составит две тысячи человек в год.

В профилактории будут оказываться медицинские и реабилитационные услуги. Заработают кабинет УЗИ, фитобар, галокамера, ЛФК, физлечение, инфракрасная сауна, кедровая бочка, грязелечение, гидромассаж, лазеротерапия, функциональная диагностика и ингаляторий, экспресс-диагностика. Курс лечения составит от 14 до 21 дня. Как уточнили в профильном ведомстве, прорабатывается вариант и однодневного пребывания.

БЫЛО

СТАНЕТ

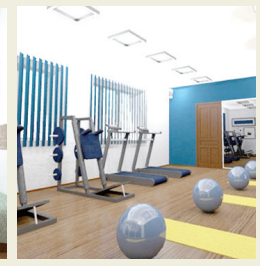

В отремонтированном профилактории будут двух- и одноместные номера, в том числе повышенной комфортности, с душевыми и санузлами. На первом этаже предусмотрена комната для проживания маломобильных граждан.

Много версий одного ЧП

Расследование отравления учащихся УГСВУ (напомним: ранее у ряда из них выявили эхинококкоз) продолжается, однако вопросов с каждым днем становится больше, чем ответов.

Инцидент получил широкую огласку 4 февраля. Сообщалось о 25 заболевших воспитанниках, у них сначала выявили патологию в легких, затем был поставлен диагноз «эхинококкоз», вызванный личинками ленточного червя эхинококка. Региональное министерство здравоохранения отмечало, что в госпитализации никто не нуждается.

К 7 февраля было возбуждено уголовное дело по факту заражения суворовцев. Федеральные СМИ стали сообщать о 31 заболевшем, начали появляться первые версии случившегося, среди них - версии о заражении через пищеблок, в ходе полевого выхода, через посылку, от бродячих собак, через суши.

До декабря 2018 года питанием суворовцев обеспечивала компания «Торговый дом СПП». В 2015 году федеральное издание «Газета.ру» (в расследовании «Бифштекс для солдата») сообщала: «...В марте 2013 года вокруг

Фото Владимира ЛАМЗИНА

контрактов на оказание услуг по организации питания военнослужащих разгорелся скандал. Российский Forbes написал, что хозяева компаний «Торговый дом СПП»... обратились к министру обороны Сергею Шойгу с просьбой навести порядок на рынке армейского аутсорсинга. Предприниматели жаловались, что... ОАО «Военторг» незаконно прекратило с ними сотрудничество и передало все объемы работ группе компаний «Конкорд»...». После жалобы, сообщает издание, политика Минобороны изменилась.

Однако осенью 2018 года в регионе началось расследование по факту картельного сговора на рынке соцпитания, был арестован ряд высокопоставленных офицеров.

В декабре 2018 года питание суворовцев было передано компании ООО «Пищевик». В ряде публикаций «Пищевик» называют постоянным партнером «Военторга» - по крайней мере, с 2015 года (через «Военторг» проходят закупки питания военнослужащих). Часть публикаций указывает на то, что, по крайней мере, в 2012 году ООО «Пищевик» входило в «Конкорд», однако официального подтверждения эта информация не имеет.

Обе компании - и «Торговый дом СПП», и ООО «Пищевик» - выступили с официальными письмами-заявлениями, в которых декларировали свою непричастность к случившемуся. При этом «Пищевик» указывал на длительный инкубационный период эхинококкоза.

Затем Министерство обороны («Военторг» является их единым поставщиком) заявило, что версия с отравлением через пищеблок следствием была отброшена, наиболее вероятной причиной заражения считают бродячих собак. Они же сообщили уже о 26 заболевших.

Через неделю, 15 февраля, «Интерфакс» сообщил, что в военном госпитале имени Вишневского обследовали 18 суворовцев и на обследование в московский госпиталь продолжают отправлять учащихся. Заражение же, согласно тем же источникам, произошло в мае-июне прошлого года. Одновременно в федеральных СМИ появилась версия о заражении через насвай.

Ряд местных СМИ сообщил о 18-летнем выпускнике Суворовского училища 2018 года, который, как сообщается, узнал о своем диагнозе уже в высшем учебном заведении (РВВДКУ). В распространившихся по социальным сетям письмам родителей суворовцев сообщалось о некоем работнике столовой, также заразившемся. Позднее эта информация не подтвердилась.

Таким образом, причина заражения, его время и место, окончательное количество заболевших и виноватые в данный момент только устанавливаются. Мы следим за развитием событий.

ТАФИСА - это круто!

■ Послами I Всемирного фестиваля боевых искусств ТАФИСА в Ульяновской области стали сенатор Совета Федерации России Сергей Рябухин и член Общественной палаты РФ Григорий Дрозд.

Соглашение губернатор Сергей Морозов подписал с федеральными экспертами во время проведения Дней Ульяновской области в Совете Федерации Федерального собрания России, где прошла презентация предстоящего международного спортивного события.

«Проведение такого фестиваля ложится в концепцию развития Российского союза боевых искусств, - сказал председатель Комитета Совета Федерации по бюджету и финансовым рынкам, почетный президент Российской федерации киокусинкай-карате Сергей Рябухин. - Это крупный шаг в глобальной программе «Россия - спортивная держава». Буквально в прошлом году именно в Ульяновске прошло крупное мероприятие при поддержке Министерства спорта России. Чем больше молодых людей начнут вести здоровый образ жизни, тем лучше для здоровья нации».

В ходе презентации фестиваля в верхней палате российского парламента Сергей Морозов отметил, что Ульяновская область имеет богатый опыт проведения международных событий: «Мы имеем хорошую историю успеха. Мы проводили чемпионат мира по хоккею с мячом, отборочные соревнования на Кубок мира по боксу, спортивные состязания по национальным и неолимпийским видам спорта. У нас есть опыт проведения мероприятий не только в масштабах страны, но и СНГ. Сегодня мы активно открываем новые спортивные залы, которые позволяют сотням мальчишек и девчонок вести здоровый образ жизни и готовиться к этому фестивалю».

Напомним: договоренность о проведении I Всемирного фестиваля боевых искусств ТАФИСА в Ульяновске была достигнута в июле 2018 года. Соответствующее соглашение подписали губернатор Сергей Морозов и президент Международной ассоциации «Спорт для всех» Ju-Ho Chang. Встреча с руководством ассоциации ТАФИСА состоялась в Казани в ходе VI Международной конференции министров и высших должностных лиц, ответственных за физическое воспитание и спорт. Ульяновская область получила право проведения всемирных игр после жеребьевки и визита международной экспертной комиссии.

«Такая миссия на меня возложена впервые, - сказал член Общественной палаты Российской Федерации, чемпион мира и Европы по боксу и тайскому боксу Григорий Дрозд. - Я чувствую огромную ответственность и благодарю за такую возможность. Ульяновская земля была выбрана для проведения этого фестиваля не случайно. Ранее в регионе были великолепно организованы другие спортивные мероприятия. В этом большая заслуга губернатора Сергея Морозова и всей команды региона. Уверен, что и этот фестиваль пройдет на высшем уровне. Вся наша огромная семья единоборств ждет этого фестиваля».

Как пояснил председатель правительства Ульяновской области Александр Смекалин, фестиваль получил поддержку Министерства спорта России. «Мы активно работаем по вопросу продвижения I Всемирного фестиваля боевых искусств ТАФИСА, - отметил Александр Смекалин. - Одной из программ пропаганды фестиваля является проект «Послы фестиваля». Число его участников растет, сегодня среди них известные спортсмены - многократная чемпионка Европы и мира по самбо Олеся Коваленко, победитель Кубка мира и многократная чемпионка России по тайскому боксу Юлия Березикова, многократная чемпионка Европы и мира, олимпийская чемпионка по фехтованию на сабле Екатерина Дьяченко. Кроме того, на официальном сайте события активно ведется регистрация участников, которая продлится до июня. Уже зарегистрировались спортсмены из Ирана, Японии, Китая, Израиля, Бразилии, Греции, Южной Кореи, Индии, Непала и других стран. Мы приглашаем всех желающих в наш регион».

Фото Павла ШАЛАГИНА

Приходите. Будет интересно.

К программе «Послы фестиваля» также присоединились чемпион Европы и мира по самбо Денис Гольцов, многократный чемпион мира, чемпион мира по джиу-джитсу, обладатель национальной премии Российского Союза боевых искусств (РСБИ) «Золотой пояс» Павел Коржавых.

В настоящее время регистрация проходит на сайте www.ultafisa.com. Здесь представители всех стран могут оставить свои заявки на участие в I Всемирном фестивале боевых искусств ТАФИСА, который пройдет в Ульяновской области с 13 по 17 сентября 2019 года.

А тренер не согласен!

Честно говоря, соскучились мы по победам. А хоккейная «Волга» победами нас не балует. Оправданий можно найти миллион. Но факт остается фактом: проигрываем все - слабым и сильным соперникам, дома и на выезде.

Вот главное оправдание: играли на равных, уступили в упорной борьбе. Но если проигрываем, причем не в один мяч, - о какой равной борьбе идет речь? Очень разочаровали два домашних матча - с «Уральским Трубником» и «Кузбассом». Потому что исчезло то, что подкупало в молодой «Волге» в начале сезона: азарт, страсть, желание забить. Как сказал один из болельщиков, раньше хоть «кусались», а сейчас такое впечатление, что команда просто тупо доигрывает сезон. Устали, что ли? Кстати, болельщиков на трибунах все меньше. На игру с «Трубником» пришли 1 200 человек, с «Кузбассом» - 1 570.

«Трубник» принято считать неудобным соперником «Волги». Да тут еще травмы и болезни одолели - не смогли выйти на поле Дмитрий Атаманюк, Борис Шалухин и Дмитрий Гришин. Тяжелую травму накануне на тренировке получил Алексей Ничков - перелом носа. Но нападающий рвался в бой и попросил заявить его на матч.

Начало игры осталось за «Волгой»: на 6-й минуте Александр Слугин реализовал 12-метровый. А спустя пару минут Ничков удвоил счет. Тут главный тренер «Уральского Трубника» Алексей Жеребков поменял половину стартового состава. И это принесло свои плоды. В конце первого тайма всего за восемь минут первоуральцы четыре раза «пробили» нашего вратаря Максима Москвичева.

В начале второго тайма защитник «Волги» Никита Симиргин ударом после розыгрыша углового сократил отставание в счете до минимума, но... Нападающий Александр Степанов все время бил мимо. Слугин не забил пенальти. Разве при такой игре можно рассчитывать на победу? Только Ничков сумел сократить разрыв в счете, оформив дубль. Итог - 4:6.

Болельщики голосовали ногами - уходили с игры. А вот и.о. главного тренера «Волги» Сергей Горчаков обиделся: «Впервые не согласен с нашими болельщиками. С трибун нам кричали, что мы играли плохо. Но я считаю, что мы создали не меньше голевых моментов, угловых атак. Наши игроки сегодня не заслужили таких негативных оценок. Нужно понимать, что у первоуральцев более сбалансированный состав, мы не можем себе позволить менять во время матча сразу по пять игроков».

Фото Павла ШАЛАГИНА

С «Кузбассом» игра не удалась еще больше. Первый тайм завершился со счетом 2:3, но болельщики были разочарованы. Ведь арбитры сурово наказывали гостей - они заработали 60 минут штрафа (хозяев оштрафовали только на десять минут). Но даже при огромном большинстве, когда у «Трубника» на штрафной скамейке сидели четыре игрока (!), «Волга» ничего не смогла сделать. И, конечно, гости могли забить в первом тайме гораздо больше, не будь к ним так строги судьи.

Ну а второй тайм полностью остался за «Кузбассом», игравшим раскованно и уверенно. «Под симбирской крышей лучше, чем дома», - так оценили игру на официальном сайте кемеровчан. Результат - 3:8. У «Волги» голы забивали Алексей Ничков (дважды), Игорь Леденцов (с пенальти).

Завтра, 21 февраля, «Волга» принимает новосибирский «Сибсельмаш». Вы еще верите в команду?

Материалы страницы подготовил Иван ВОЛГИН

Овен

Этот период окажется не самым легким, но в дальнейшем вы будете вспоминать о нем как о бесценном опыте. Приятные события начнут происходить с пятницы. Сами инициируйте встречи с близкими. А на работе меньше разговаривайте во избежание проблем.

Телец

Судьбоносная встреча с будущим возлюбленным может произойти именно сейчас. Не ставьте крест ни на ком! Настроение у вас будет на высоте, используйте это для решения трудных вопросов. Будьте аккуратнее на скользкой дороге: лучше перестраховаться.

Близнецы

На работе вам наконец-то представится шанс проявить себя. Будьте во всем впереди: это повлияет на ваше денежное вознаграждение. И держитесь увереннее! А вот дома наоборот: чтобы избежать конфликтов и ссор, сейчас стоит проявить мягкость.

Рак

Не говорите того, в чем вы не уверены. Ваши слова могут быть использованы против вас. Свои планы тоже пока держите в секрете. Старайтесь не сидеть дома: можно отправиться на полноценный отдых или провести выходные в непривычной для вас обстановке.

Лев

Не торопите события и не торопитесь! Проверяйте все документы, которые будете заполнять. Иначе не избежать неприятных последствий. Суббота благоприятна для любовных встреч. Слова, сказанные в этот день избранником, можно принимать за чистую монету.

Дева

В данный период вас не раз могут поставить в неловкое положение. Отреагируйте с юмором, чтобы выглядеть достойно. Вероятны денежные бонусы в виде прибавления к зарплате или премии. Только не тратьте их сразу. Посмотрите на перспективу.

МНЕНИЕ

Посмотрим «компонент»?

Анна ГРИГОРЬЕВА

Еще школьницей я обожала ходить в театр - одна или с мамой. Но однажды классная руководительница обязала всех сдать деньги на театральные билеты.

Свое возмущение, удивление и огорчение помню до сих пор. В зале весь спектакль стоял страшный шум. Школьники развлекались как могли. Хохотали, кричали, кидались фантиками и прочей ерундой. Как играли актеры - до сих пор не могу понять. Я же поклялась, что больше никогда не буду участвовать в культпоходах. И написала в газету свой первый в жизни материал «Зачем люди ходят в театр?».

Ситуация озаботила Министерство культуры и Министерство просвещения России. Они предложили ввести в школьную программу проект «культурных нормативов» для привлечения подростков к посещению выставок, музеев и концертов. Цель благая. По словам министра культуры Владимира Мединского, школьная программа нуждается в культурном компоненте. Министр просвещения Ольга Васильева отметила, что в последнее время школьным предметам, связанным с культурой и ее историей, отводилось мало времени.

А кто же виноват, что «уделялось мало времени»? Кто пишет учебники и составляет школьные программы? Вопрос, конечно, риторический. При этом господин Мединский утверждает, что школьники должны будут посетить определенное количество музеев, выставок, концертов, архитектурных памятников, посмотреть лучшие фильмы, «желательно отечественные». Прямо так и хочется спросить министра: он вообще-то в курсе, какие фильмы показывают в наших кинотеатрах? Что теперь главные герои - странные мультперсонажи? А патриотические «Время первых», «Легенда № 17»,«Движение вверх», «Т-34» не каждый месяц и год выходят.

Самое смешное в этом проекте знаете что? Мальчики и девочки должны отобразить то, что увидели в музее или театре, в так называемых социальных дневниках - бумажных или электронных. Где они должны «делиться своими впечатлениями с товарищами, учителями, родителями». Вот интересно, как школьники, которые привыкли общаться исключительно эсэмэсками, будут делиться своими впечатлениями о «Ревизоре»? Предполагаю, они столько слов не найдут...

Смею напомнить, что в последние годы на всю страну расхваливали проекты «100 лучших книг», «100 лучших фильмов», «100 лучших песен». Забыли? Правильно. Потому что никакие «культурные нормативы» не заставят читать и смотреть, если мама с папой не покупают книги и не ходят в театр.

Сканворд «Тревога»

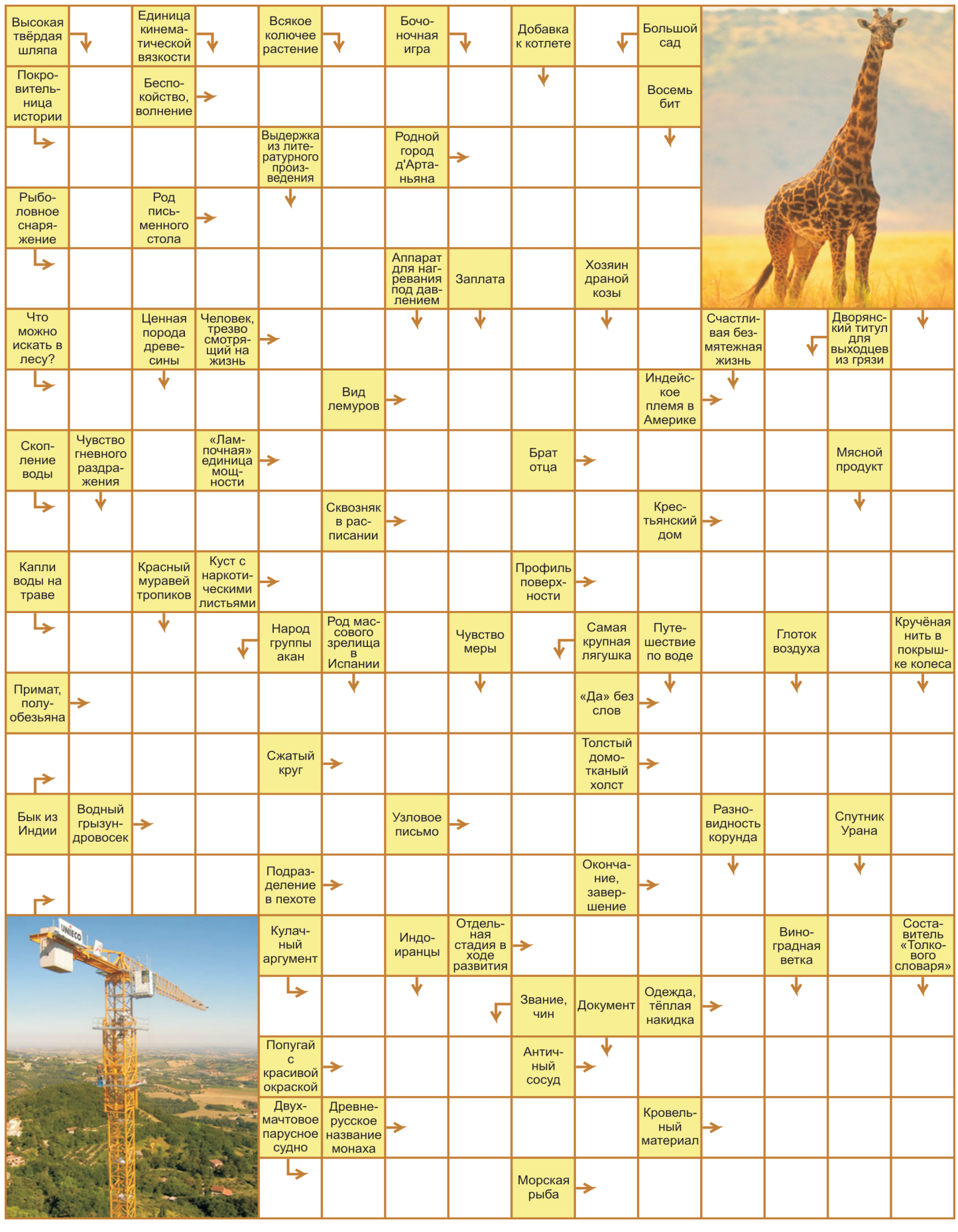

ОТВЕТЫ НА СКАНВОРД

По горизонтали: Тревога. Кино. Тарб. Контрока. Смести. Реалист. Гриби. Вари. Ники. Ватт. Дуар. Озеро. Окно. Нзба. Кока. Рельеф. Роса. Бабаката. Кивок. Гаур. Овал. Радио. Бобр. Кину. Кран. Рота. Исход. Фаза. Удар. Плед. Апа. Амфора. Нюк. Нзол. Бриг. Тарань.

По вертикали: Цилиндр. Злоба. Нне. Сауба. Стокс. Аброн. Отрывок. Терние. Коррида. Автоклав. Арии. Лото. Латка. Такт. Ранг. Гарнир. Голиаф. Парк. Сидор. Акт. Бай. Кругз. Идиллия. Сапфир. Кнаяь. Вдох. Лоза. Бекон. Обелон. Жираф. Кора. Дань.

Весы
Сейчас вы можете попробовать разные сферы. Смена работы в данный период благоприятна. Если что-то не получается, руководствуйтесь девизом «Все к лучшему!» В ближайшее время лучше не совершать перелеты. Пересядьте на наземный транспорт.

Скорпион
Используйте свои таланты по максимуму! Это время, когда вы смело можете заявить о себе. В отношениях с коллегами будьте сдержанны: возможно, вам готовят подставу. Рядом с любимым человеком постарайтесь быть мягче, умерьте свою гордыню.

Стрелец
Вы найдете время для всего, что хотели осуществить. Даже самые нереальные планы будут реализованы. Вас могут ожидать внезапные перемены в лучшую сторону. Уделяйте внимание мелочам во всем, вплоть до собственного внешнего вида. Будьте на высоте!

Козерог
Если хотите сделать хорошо, сделайте сами! Дома вам понадобятся терпение и выдержка, чтобы не разругаться с близкими в пух и прах. Материальные проблемы лучше не накапливать. Нужно взять в долг? Сделайте это с помощью кредита в банке.

Водолей
Что бы ни произошло в вашей жизни сейчас, сохраняйте невозмутимость. Будьте спокойны внешне, и останетесь победителем. Будут нерешенные вопросы на работе, закрыть которые рекомендуется до конца месяца. В 20-х числах вам не помешает отдохнуть.

Рыбы
Вас ждет размеренный период. Это время для отдыха и общения с близкими и друзьями. Ни в коем случае не конфликтуйте, наоборот, миритесь! Неплохо будет сейчас уделить больше времени своему хобби. Не бойтесь тратить деньги: они вернутся к вам.

День защитника Отечества

Все еще думаете, как отметить самый мужской из 365 дней в году? Мы собрали все интересные события недели:

21 февраля, 18.00 — **Музей «Археология Симбирского края»**

Вечер ко Дню защитника Отечества «Рыцарям без страха и упрека» (12+).

22 февраля, 19.00 — **Дворец культуры «Губернаторский»**

Спектакль-комедия «Охота на мужчин» (16+).

23 февраля, 10.00 — **Школа олимпийского резерва**

Легкоатлетический турнир на призы олимпийского чемпиона Владимира Крылова (3+).

23 февраля, 17.00 — **Ленинский мемориал**

Праздничный концерт в честь Дня защитника Отечества (0+).

24 февраля, 17.00 — **Ленинский мемориал**

Концерт «Слава России» (0+).

ЕСТЬ ЛИШНИЙ БИЛЕТИК

Хотите попасть на спектакль бесплатно? Тогда ответьте на три вопроса «Народной газеты»:

1. Переложением какой классической оперы является «Дон Джованни»?

2. Как называлась первая рок-группа, в которой выступал Гоша Куценко (да, он не только артист, но и музыкант)?

3. Кто автор «Дона Джованни»?

Ответы принимаем по телефону 30-17-00 с 13.00 до 14.00 в пятницу, 22 февраля.

Проделки Гоши Куценко

В канун Международного женского дня, 7 марта, в Ульяновске состоится спектакль «Проделки Дона Джованни». В роли обольстителя - Гоша Куценко.

Ловелас Джованни абсолютно уверен: покоряя женщин, можно отыскать путь к истинной любви. Но так он думает до того момента, пока в его душе не поселится то настоящее чувство, ради которого все плотские наслаждения отойдут на второй план...

Спектакль с острыми и смешными ситуациями заставит зрителей недоумевать: почему все-таки женщины любят подлецов и мерзавцев? Ответ - в костюмированном спектакле с кумирами (16+)!

ЛИЧНОСТЬ

Музыка Чарли Чаплина

Завтра, 21 февраля, в Ленинском мемориале пройдет «Музыкальный бар», посвященный Чарли Чаплину. Ленты с участием легенды кинематографа были немыми, так какая музыка будет звучать в Мемцентре?

Прежде всего та, с которой рос сам Чарльз Чаплин, та, которая была голосом его эпохи. А также музыка, которая сопровождала показ немого кино.

Чарли Чаплин был не только актером от бога. Он воплощал в себе весь мир кино: режиссер, сценарист, оператор, продюсер, балетмейстер, композитор, дирижер, человек-оркестр, самостоятельно создававший многие из своих фильмов. Его биография - отдельная драма. Его история заслуживает того, чтобы посвятить ей вечер. Ну а помимо историй и музыки, гостей ждут сами немые фильмы (6+).

Ну возьмите меня...

Помните этот знаменитый номер Елены Воробей? В одном из интервью она даже признавалась, что с этой фразой к ней на улице все еще подходят незнакомые люди.

Елена Воробей неоднократно становилась лауреатом всероссийских конкурсов артистов эстрады, а еще она получила специальный приз французской театральной академии за лучшую эпизодическую роль в спектакле «Генералы в юбках».

Сейчас актриса гастролирует с юбилейным шоу «20 лет на сцене», 3 марта она заглянет и в Ульяновск. Концерт пройдет в ДК «Губернаторский», начало в 18.00 (16+).

Хотите попасть на выступление бесплатно? Тогда ответьте на вопросы «Народной газеты»:

1. Где живет Елена Воробей? Подсказка: ответ в ее фамилии.

2. Как назывался первый фильм, в котором снялась Елена Воробей?

3. Как был придуман знаменитый псевдоним?

Ответы принимаем по телефону 30-17-00 с 12.00 до 13.00 в пятницу, 22 февраля.

ТЕАТРАЛЬНАЯ АФИША

Ульяновский драматический театр им. И.А. Гончарова
(г. Ульяновск, ул. Спасская, 12а).

Основная сцена:

21 февраля, 18.00 - «Если начать сначала» (12+).
22 февраля, 18.00 - «Завещание (исповедь целомудренного бабника)» (16+).
23 февраля, 17.00 - «Много шума из ничего» (16+).
24 февраля, 17.00 - «Тетки в законе» (16+).
26 февраля, 18.00 - «Божьи одуванчики» (16+).
27 февраля, 18.00 - «Любовь до потери памяти» (18+).

Малая сцена:

23 февраля, 17.00 - «Малу» (16+).
24 февраля, 17.00 - «Малу» (16+).
27 февраля, 18.00 - «Оскар и Розовая дама» (16+).

Димитровградский драматический театр им. А.Н. Островского
(г. Димитровград, ул. III Интернационала, д. 74).

22 февраля, 18.00 - «Лифт» (14+).
24 февраля, 11.00 - «Даша и снеговик» (3+).
24 февраля, 17.00 - «Все сначала» (14+).

Nebolshoy Театр
(г. Ульяновск, ул. Пушкинская, д. 1/11).

23 февраля , 18.00 - «Концерт фронту» (12+).
24 февраля, 11.00 - «Мама, папа и братья ГРИММ» (6+).
25 февраля, 15.00 - «В Японию под парусом Паллады» (6+).
26 февраля, 15.00 - «Концерт фронту» (12+).
27 февраля, 15.00 - «Концерт фронту» (12+).

Театр-студия ENFANT-TERRIBLE
(г. Ульяновск, ул. Минаева, 6а).

22 февраля, 18.30 - «Волшебное кольцо» (10+).
23 февраля, 17.00 - «Трижды три» (16+).
24 февраля, 17.00 - «Яичница» (0+).

Ульяновский театр кукол
(г. Ульяновск, ул. Гончарова, д. 10).

23 февраля, 10.00, 12.00 - «Три поросенка» (0+).
24 февраля, 10.00, 12.00 - «Маша и медведи» (0+).
24 февраля, 17.00 - Премьера! «Волк, коза и козлята» (0+).

Ульяновский молодежный театр
(г. Ульяновск, ул. Льва Толстого, 38).

23 февраля, 17.00 - «Старший сын» (16+).

Двухкилограммовая победа

Надя АКУЛОВА

В Ульяновске состоялись соревнования по любительскому рыболовству «Зимний хищник-2019».

Такие состязания на протяжении 10 лет проходили в разных районах области, а в этом году по желанию самих рыболовов выбор пал на городской центральный пляж в Ульяновске. В общем, компания по интересам в свободное время в минувшую субботу собралась довольно внушительная - порядка ста человек.

Торжественное построение участников соревнований на берегу, напутственное слово министра природы и цикличной экономики Ульяновской области Дмитрия Федорова, напоминание главного судьи об условиях лова и санитарном поведении на водоеме - и рыболовы-любители расходятся по заснеженной акватории в поисках своей рыбацкой удачи.

Как обычно, сопутствовала она всем по-разному. Когда пришло отведенное регламентом время взвешивания уловов, средняя цифра колебалась в границах одного килограмма. В итоге первое место занял Михаил Харчистов, он выудил два кило рыбы. Второе место досталось Денису Бухарину (улов 1,3 кг), третье - Рустаму Мухаметвалееву с уловом 827 граммов.

Пока судейская коллегия проводила взвешивание уловов и суммировала итоги соревнований, все желающие могли ознакомиться с экспонатами выставки рыболовного снаряжения и оборудования, а также пройти обучение ловле на блесну и балансир.

Фото kvn.ru

«Селивановы» готовятся к новой игре

София ПРЕСНЯКОВА, Арина СОКОЛОВА

Впервые команда из Ульяновска «Селивановы» прорвалась в Высшую лигу КВН и взяла «бронзу» в одной восьмой.

У всех есть такие родственники, как Селивановы, поэтому они - свои. Но до того как стать одной веселой семьей, кавээнщики успели несколько раз сменить название команды и частично состав: «Город мечты», «Семья Селивановых» и просто «Селивановы». Сейчас в сборной из УлГТУ играют ребята не только из Ульяновска, география ее обширна, можно сказать, что Селивановы - семья необъятная.

В прошлом году команда стала чемпионом Центральной лиги КВН «Поволжье» и вице-чемпионом Международной лиги КВН в Минске. На Международном фестивале команд КВН «КиВиН-2019» в Сочи ребята успешно прошли два отборочных тура и попали в гала-концерт. Именно на этом этапе становится известно решение судей по составу команд Высшей лиги.

Записывалась игра в прошлую пятницу, 15 февраля, в московском театре Российской армии. Судили артистов Константин Эрнст, Пелагея, Михаил Галустян и другие. За билет в одну четвертую боролись пять команд: «Планета Сочи», «Актеры», «Селивановы», «Борцы» и «G-Drive». По итогам всех конкурсов наши ребята набрали 9,7 балла, поделив одно место с «Актерами», и уверенно прошли в следующий этап Высшей лиги КВН.

- Мы довольны своей программой, хотя, конечно, есть над чем работать, - говорит Артем Сизов, исполняющий роль Деда. - Буквально через несколько дней мы начнем подготовку к новой игре. Работаем мы как удаленно, так и вместе. За две недели до игры мы точно все соберемся в Москве, а до этого по возможности будем на связи.

Болели за ульяновскую команду в столице самые активные представители молодежи: председатели студенческих советов, волонтеры. Их поддержка была настолько мощной, что фанаты «Селивановых» стали самыми обсуждаемыми болельщиками. Игроки пошутили в соцсетях: «Вашей энергией можно было осветить всю Москву!».

- Перед игрой у каждого из нас был мощнейший настрой, все буквально стали одной семьей. Мы болели за Селивановых, как за родных людей, - делится студентка Алина Емельянова. - Моя знакомая даже расплакалась после съемок, это нельзя передать словами. Надеюсь, таким же составом мы будем болеть за наших ребят и в одной четвертой.

Не пропустите КВН 24 февраля на Первом канале в 22.30 (МСК).

ФОТОКОНКУРС

А из нашего окна

Фотоконкурс продолжается. Присылайте нам креативные и просто душевные фото с видом из вашего окна.

Этой зимой мы с семьей ездили в славный город Нижний Новгород, где не смогли отказать себе в удовольствии прокатиться на канатной дороге до города Бор. Виды из кабинки, конечно, потрясающие! И это не только просторы Волги, но и вид на Печерский монастырь - кусочек Древней Руси в нашем современном суетном мире.

Алексей Агафонов, Ульяновск

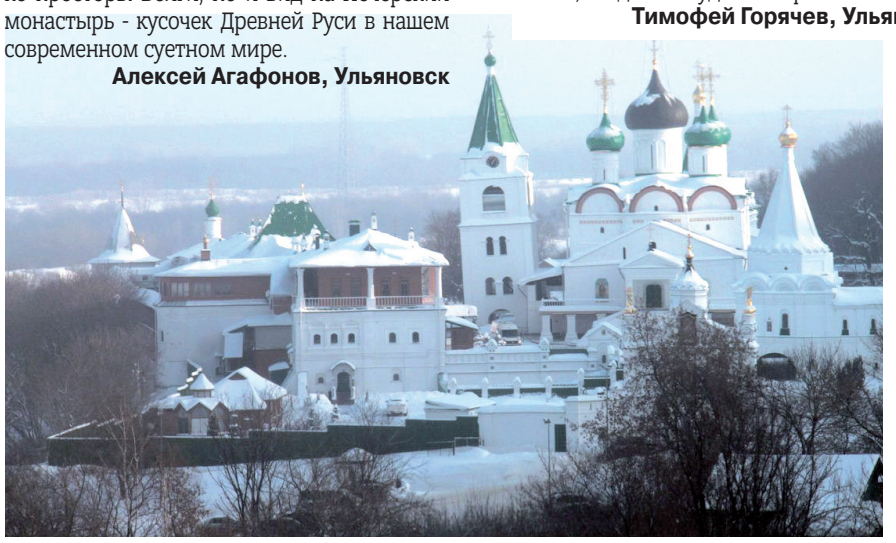

Чего только не увидишь из окна своего автомобиля! Спасибо маме, что научила читать! Нет, конечно, водитель фуры молодец, что предупредил об отсутствии левого поворотника. Но я очень надеюсь, что эта мера временная и машина едет на ближайшую станцию техобслуживания. Не хотелось бы оказаться под боком этой махины в тот момент, когда она будет поворачивать.

Тимофей Горячев, Ульяновск

Пишите: **432017, Ульяновск, ул. Пушкинская, 11** или на электронную почту: **glavrednarod@mail.ru.**

Народная газета
ОБЩЕСТВЕННО-ПОЛИТИЧЕСКИЙ ЕЖЕНЕДЕЛЬНИК

Учредитель - Правительство Ульяновской области.
Газета зарегистрирована Управлением Федеральной службы по надзору в сфере связи, информационных технологий и массовых коммуникаций по Ульяновской области.
ПИ №ТУ 73-00428 от 4 февраля 2016 года.

Главный редактор - И.М. АРАНОВСКАЯ
Редактор выпуска - В.Е. КАМАНИНА
E-mail: glavrednarod@mail.ru; **http:**//ulpravda.ru
Адрес редакции:
432017, Ульяновск, ул. Пушкинская, 11.
Телефон отдела новостей 8(8422) 30-17-00.
Объявления и реклама принимаются по адресу:
Ульяновск, ул. Пушкинская, 11, 1-й этаж.
Тел.: 8 (8422) 41-44-88 **(факс)**.
E-mail: ng_reklama@mail.ru

Издатель: ОГАУ ИД «Ульяновская правда».
432017, Ульяновск, ул. Пушкинская, 11.
Подписной индекс П7772 - «Народная газета».
Газета отпечатана с готового оригинал-макета в ООО «Издательский дом «Владис», 432006, г. Ульяновск, ул. Локомотивная, д. 4а. По вопросам качества печати просьба обращаться по тел. 8 (8422) 27-87-57.
Печать офсетная с оригинал-макета заказчика. Объем 8 п.л.
Тираж 6 000 экз. Заказ № 18113.
Время подписания в печать: по графику 17.00, фактически 17.00.
Цена договорная.

За содержание рекламы ответственность несут рекламодатели. Письма, рукописи, иллюстрации не рецензируются и не возвращаются.
TV-программа предоставлена ServiceTV.
Перепечатка материалов допустима только с разрешения редакции.

4 607146 220376
19008>